南華日報

本報創刊於民國十九年二月

第三六三六號

今日出紙二大張

零售每份二仙

集孫中山先生字

SOUTH CHINA DAILY NEWS
63, Connaught Rd., C. Hong Kong
Cable Address "SWENONIS" or 5478
Radio Address "SWENONIS" or 9850
TEL { Editorial Dept. 32925 / Business Dept. 25612 } P. O. 369

督印人廊修湛

館址 干諾道中六十三號
電話 編輯部三二九二五 營業部二五六一二
電報掛號 有線電五四七八 無線電九八五零
郵局信箱 三六九號
定報價目（均港幣計）
本港 每月四毫 全年四元
中國內地 每月壹元 全年壹拾式元
外國各埠 每月一元九毫 全年式十二元
（郵費在內）（報費先惠）
廣告價目表請向營業部索取

香港干諾道中六十三號中國印書館公司承印
香港政府特准掛號認爲新聞紙類第一三六號

振務委員會常務會議通過
派員急振淮河決口
同時議決實施冬振等重要議案

（中華社廿四日南京電）振務委員會廿二日召開第七次常務委員會議、岑委員長報告、業已會同首都警察所合辦乞丐收容所、所用開辦費及經常費、均由振務委員會担負、幷議決派員赴皖急振淮河決口救濟案，及實施冬振等要案、

德大使巴本 與土外長會談
雙方會談內容尚未公布
保外長闢蘇警告親軸心國說

（中華社廿三日安哥拉電）德駐土大使巴本，今日與土耳其外交部長沙拉格魯作一小時之會談，會議內容尚未公佈，巴本對記者稱，彼未嘗發出聲明謂土耳其須參加歐洲新秩序云。

（合衆社廿三日伊斯坦堡爾電）商務部長現準備修改國民保護法，使其有權監督一切糧食布疋之買賣。

（合衆社廿三日伊斯坦堡爾電）內閣調節委員會議決凡私人之汽車，摩托單車，及摩托船，由今日起，一律禁止行駛，計程汽車則准隔日行駛云。

（路透社廿三日索非亞電）此間半官方人士邊境之保加利亞軍隊又再集中之說，保加利亞通訊社稱，彼等獲權聲明，此種報告實係完全虛造。

（合衆社二十三日索非亞電）就今日一切情形觀之，保加利亞頗決心維持其「壁上觀」之態度，但權威觀察家認爲德國仍將佔上風，蓋因德國係保國輸出品百份之九十之主顧，且在羅馬尼亞境內之多瑙河，駐有大軍，保國報紙要求一通出愛琴海之走廊，土耳其與南斯拉夫對此不加評論，已有三日，衆料此事頗含有意義，關於哥列沙之失陷，報紙未加以批評，但是項消息登在新聞地位，保加利亞高級長官稱，凡認爲保加利亞將參戰進攻土耳其或希臘者，應即屏除是項思想，保官方通訊社正式否認外國通訊社之報告，謂英國軍隊新近集中希土邊境云。•外交部亦否認會致雅典關於愛爾琴海走廊問題之任何通牒云。

（合衆社二十三日保加利亞京電）外交部今日否認蘇聯向保國警告或勸告勿與軸心國聯合，蘇聯使館向來政策係拒絕作任何聲明者，又據接近蘇聯之消息稱，蘇聯政府對於其本身政策似不允向外國政府通告者，消息靈通界現在之意見以爲保國王與希特勒會面時，不允簽訂三國同盟或參加戰爭，除非蘇聯取同一行動或特別允許耳。

英海軍陸戰隊在西海岸演習

蘇外次 将使德

（路透社廿三日莫斯科電）蘇官方通訊社塔斯社稱，蘇駐德大使施華謝夫被召回，將代以現任蘇外次長狄干奴蘇夫云。

美向法抗議

（合衆社廿三日華盛頓電）國務部現正向法政府抗議關於河內美副領事連登及美聯社記者積高比之被捕，國務部拒絕聲明格魯大使或河內美領事是否將提出抗議河內美副領被扣。•美領事列特由河內報告稱，連登及積高比乘汽車往海防之貨倉，聞該倉藏有美國旗而有日軍駐紮，美聯社之訪員積高比，聞已獲有由主管機關所發出之攝影執照，會向該物業攝影，連登及積高比已駕車駛去，但被日軍追及並命停車，該日軍會擬逼彼等離車並將積高比之攝影奪去，連登副領事會向一能操英語之日軍官說明本人地位，但被日衛兵嚴密監視之下，已被帶至海防中區，抵步後又有其他士兵在行入道阻止彼等不許入「歐洲酒店」，並作一半圓形以長槍指嚇之，隨後有法軍官到場，與日軍官談話後，日衛兵乃退去，而該兩美人則被帶至法軍總部，連登及積高比本月廿一夜返河內。

美國準備增設 駐海參威總領

（合衆社廿三日莫斯科電）據可靠消息，美蘇兩國當局在原則上，已贊同在最近之將來，在海參威設美國領事館，該地目前只有日德兩國設外交官云。

（路透社廿三日華盛頓電）官方雖未有所宣佈，但據悉美國已作初步準備派駐海參威美總領事，此爲外國派駐該處之第三個領事官。因前者德國與日本均已派出也，相信現任美國駐莫斯科大使館內之領事科長安格斯氏，將調任爲駐海參威總領事云。

法政府擬更調 駐叙利亞專員

（路透社廿三日羅馬電）據史蒂芬尼通訊社接獲柏林訊息稱，法駐叙利亞高級專員保柯，不久由斯亞比接替，查斯氏爲前任巴黎警察總監云。

澳飛行員
首批訓練完成 將發海外服務

（路透社二十三日堪培拉電）澳空軍部長今日在此間宣稱，根據帝國訓練計劃而受訓練之澳洲之第一批飛行員，最近將完成高級訓練，不久到海外服務，又謂在數日之內，澳洲飛行員可加入英空軍行伍作戰，又稱，自今日以後，飽受訓練澳洲之飛行員，將陸續增加，並將駕駛英國轟炸機及戰鬥機一顯身手云。

新任駐泰日使 定期履新

（合衆社廿四日上海電）新任駐泰日公使「見於星期五日下午抵上海，沿途往曼谷，二見從前在南滿鐵路之駐上海辦事處受職，聞彼定於本月二十八日由此間乘輪往泰國接任云。

丹尼爾 歸併摩洛哥
西閣議通過

（路透社廿四日瑪德里電）昨夜西班牙內閣會議通過一法案，將丹吉爾歸併於西班牙保護國摩洛哥之內，藉此在該處成立一合法政體」云。

法力圖增進對德合作

【路透社二十四日蘇黎世電】法副總理已向法報紙勸告，謂彼等必須竭力宣傳，以增進與德國合作，現時有法報紙十五家因犯輕率之誤，包括登刊英機空襲哈佛爾之事，已奉命停版二十四小時至二十八小時之久云。

斯洛伐克 加入日德義同盟
昨晨在柏林正式簽字
保首相兼外相昨赴德

（路透社二十四日柏林電）斯洛伐克首相杜嘉今晨抵達此間，不久後即已宣佈斯洛伐克已加入軸心盟約，聞杜嘉已簽押一議定書，一如匈牙利及羅馬尼亞所簽訂者云。

（路透社二十三日柏林電）據德方宣佈，斯洛伐克首相兼外相杜嘉博士將於明日（星期日）晨到柏林，幷謂李賓特羅甫將在安荷爾達車站與彼會面，杜嘉博士今日下午與德駐斯洛伐克之公使及斯洛伐克駐柏林公使及斯洛伐克宣傳部長一同首途赴德云。

（路透社二十三日倫敦電）據羅馬無線電述保加利亞京來之報告謂，保加利亞首相兼外相定星期日赴柏林云。

（中華社廿三日柏林電）羅馬尼亞參加日德義三國公約之草約，今午十二時三十分在德總理府簽訂，該約內容，與匈牙利參加之草約大致相同，自後維國將爲建設歐洲新秩序之活動份子。

（合衆社廿三日索非亞電）今日下午三時四十五分至四時，此間舉行防空警報試驗，自後每日將繼續試驗，至本月底止，由今日起全國將施行燈火管制一星期。

（路透社廿三日柏林電）據此間聲稱，希特勒二十三晚接見羅首相安東尼斯古將軍，當時李賓特羅甫亦在座，又稱安東尼斯古將軍已向希特勒告別，二十三日下午安東尼斯古會與李賓特羅甫作最後之談話。

○★○

澳洲前任駐美專員 單利臣逝世

（路透社二十三日新金山電）此間宣稱，澳洲前任駐美高級專員單利臣經已逝世。

羅商務代表團
今首途赴莫斯科
商增進蘇羅貿易

（路透社廿三日羅馬尼亞京電）羅馬尼亞之亞加斯報稱，羅國商務代表團定星期一首途赴莫斯科以討論蘇羅兩國增加貿易之問題。

（路透社廿三日倫敦電）路透社外交訪員稱匈牙利與羅馬尼亞相繼依附軸心國家，並非謂成立五強協定之謂，反之，簽訂草約之國家幷未獲得與原始訂立三國同盟國家之平等地位，祇爲承認德義在歐洲，及日本在遠東建立「新世界」之領導地位而已，安東尼斯古將軍在簽訂軍約時之演詞表示共獨立思想及言論之最後遺蹟，從此以後，即不復見於羅國政治上矣。•羅馬尼亞不獨承認日對義之領導地位，而且與匈牙利相同，答允祇討論及其本身利益有關係之事，換言之，在必要之時將被 咐其應爲之事，其次加入三國同盟者必爲斯洛伐克，德國宣傳部勢將鼓吹求得關係保國之依附，或竟要求南斯拉夫參加，但此事幷不容易，又倘若希臘之勝利不獲加增反軸心計劃之勇氣者，豈非可驚異之事乎。

日明年預算案 一部已經承認

（同盟社廿三日東京電）日大藏省預算會議，自十六日起，連日舉行，關於各省明年度一般會計要求概算，嚴密檢討，經廿二日大藏省會議結果，文治各省預算之審查，已相當告一段落，其中已被承認之預算，主要者如次，一，關東局經費增加五，七〇〇元，二，臨時軍費之特別會計增加七〇〇，〇〇〇元，三，內閣情報局經費一〇，〇七二元。

日經濟聯盟會
提出新體制意見書

（同盟社廿三日東京電）日本經濟聯盟常務理事會廿二日開會，議決向經濟新體制問題之關係官廳，提出建議書，內容大體如次，「經濟新體制問題，係經濟界劃期的重大問題，且爲官民一體之體制，故希望政府速將該案內容明示民間經濟界，使民間亦得參加此項會議，且新經濟體制亦非僅限于民間經濟爲主要者，如官吏之意見，官廳機構之刷新，亦爲必要之件，故該問題實不應由政府一方單獨決定，當由官民互相協議決定之」。

日大政翼贊會
議會局長謁見近衛

（同盟社廿三日東京電）日本大政翼贊會議會局長前田，廿二日訪謁近衛首相，商討經濟新體制及修改選舉法等問題，首相細聆前田報告關於經濟新體制之財界各方意見及批評後，首相表示將以內閣經濟懇談會所草訂之經濟新體制要綱分向大政翼贊會及參議會提出，以便決定施行，關於此事，各方皆甚關注云。

台灣督府發表
台新體制要綱原文

（同盟社廿三日台北電）據台灣總督府廿二日發表台灣新體制要綱如次，一、擴充政治機構，甲，擴大總督之權力，及擴充南方行政權，爲造成南方政策之根據地，幷設置南方總督制，乙，爲確立南方政策，擬將首腦部之地位提高，與朝鮮相等，丙，重行檢討與中央政府之聯繫問題，丁，增設與海陸軍部之聯繫，戊，改革行政機構，將現在之內政七局，外局二，改爲總務，內政，經濟，交通，外事等五局，己，刷新人事，設立大政翼贊會，二，確立文教新體制，三，確立經濟新體制，四，確立國土計劃，五，擴充南方政策，甲，整備南方政策機構，乙，設立南方經濟委員會，丙，整備及擴充外交團體，丁，確立對南方之金融機構，此外，爲增強與陸海軍部之聯繫，擬於最近設置國防聯絡會議。

日綾波號郵機
由西盤飛赴巴拉奧

（同盟社廿三日西盤島電）日本郵機綾波號，在此間停留一夜，廿三日上午七時四十五分起飛，向巴拉奧進發云。

日愛國工業會
廿四日行成立典禮

（中華社廿四日東京電）日本愛國工業協會，今日下午正式成立，開幕時，厚生相及其他重要當局到場參加者甚衆。

民衆復員 軍隊停戰

社論
樹立中心勢力

我國本來是一個弱大而落後的國度，重以經過超越三年的戰爭，全國精華半淪焦土，使國力民力遭遇了空前的創傷。我們要在這廢墟中，外求和平，爭取民族國家之生存獨立，內求統一，共同致力於經濟文化的復興，這是一件必須貫澈而又異常艱鉅的大業。我們必需具備一個共同信仰，一個中心組織，和一個賢明領袖，構成一個健全的中心勢力吸引着全國的向心力，超越一切的困難，向着中國光明的前途奮力邁進，纔能收穫國策上預期的效果。

從外交方面言之，我們面臨着錯綜複雜的國際時局，一方面要爲爭取獨立自由平等而奮鬥，完成國民革命未竟的全功，一方面要負起建設東亞新秩序的大任，完「成大亞洲」主義的理想。所以在外交肆應上，不惟需要高瞻遠矚的政策，而尤需具備運用靈活敏捷的條件，纔能適應這個瞬息萬變的國際形勢，把握着最有利的時機。

從政治方面言之，我們必需推倒個人的獨裁，循着實施真正憲政的途徑，纔能創造一個統一的開明政治環境。然而意見紛歧與施政遲緩，這是民主政治最大的弱點，同時又是妨碍民主政治進步的最要的基因。吾人爲彌補其缺憾，必須樹立强大的中心勢力，以早已形成全國共同信仰之三民主義爲建國之目標，以全國最大政黨的國民黨爲聯合各黨各派的中心機構，在賢明領袖汪主席領導之下推動真正憲政之實施，纔能打開一個精誠團結的統一局面。

從復興建國言之，我國文化落後，我們要從政治軍事經濟社會文化各方面建設成一個現代的國家，由於人材缺乏，已然是不可一蹴而幾的事。特別在戰後的百孔千瘡局面中來從事建國，在進行的歷程中，當必倍感其困難。如果我們能在一個强大的中心勢力下，集中全國的人力物力向着完成三民主義現代國家建設的共同目的，邁進不已，則事業雖然是艱鉅，人材雖是缺乏，我們都可運用强固的組織力，來克服一切困難，來完成建國的使命。

我們要爭取國際有利的情勢，我們要實施真正的憲政，我們要完成一個現代三民主義國家的建設，這是復興建國不可或缺的條件，然而先決的條件，必須首先樹立强大中心勢力爲之推動，纔能完成我們遠大崇高的使命。所以我們要儘速拯救國家民族，我們尤須儘先樹立强大的中心力量。

英大使將謁羅斯福 要求財政援助 并需大批驅逐艦商輪

（合衆社廿三日紐約電）英駐美大使勞飛安，今日由歐洲乘飛剪機抵此間稱，「吾人之財政問題，頗爲急切，倘吾人渡過一九四一年——吾人相信一到四一年將爲艱苦之年頭——則對於吾人之財政，須設一辦法」，勞大使謂，彼擬不說明財政之援助應取若何方式，但彼會謂軍火，船艦，及財政上援助，此爲最需要之三事，彼斷謂英倫全部因空襲而死傷人數，平均每日約二百人，勞氏又謂，「英國婦女之精神，誠足令人驚服」。

（中華社廿三日紐約電）英駐美大使勞飛安爵士，今日由倫敦返抵此間，英大使對記者稱，英國今年雖自信可以支持，但財政問題頗感困難，必須設法打破難關，英國爲繼續戰爭之故，急需軍械船隻及經濟之援助，聞勞爵士卽將啓程前往華盛頓謁見羅斯福總統。

（路透社二十三日華盛頓電）英國駐美大使勞飛安返任，同時此間報紙，又盛傳英國將向美國要求予以加緊援助，尤其是驅逐艦及商船大量讓給予英國，消息靈通人士相信，美政府必會事先已獲照會，聲明勞飛安將進行磋商此事，該等人士更認爲勞氏將要求修改約翰生法案（因該法案不許英人獲取信用借欵）及中立法案，某著名之華盛頓訪員今日稱，羅斯福在目前情形之下，決不致竟向國會提出根本修改約翰生法案，或中立法案，但美國輿論，逐漸轉變，則修改亦或有此可能，此間消息靈通美國人士相信，美國現時仍有超齡之驅逐艦多艘，則大可轉售於英，而不致削弱美國之國防實力，羅斯福總統將於二十五日由鄉居返京，一般推測勞飛安亦將於下週開始進行增援英國運動，勞氏二十三日抵達紐約時，曾一度接見記者，據謂一九四一年將爲艱苦之時期，英國需要各種軍用品，包括軍火，船艦，甚或財政上之援助，勞氏對記者稱，勞氏又答覆某記者之質問稱，英國所有之現金及保證金，實已用罄，此項要素，已於一九四一年之預算中，提及在內，勞氏對於美國援助表示滿意，並謂倫敦方面絕無感覺有援助不足之欵，又謂英國人民對於作戰之信心極强，人民對於勝利毫不置疑，德機之轟炸已增强全國之團結，英人均以爲彼等不爲希特勒所制，反之，彼等必將有以制希特勒，勞氏謂來年將爲一艱苦之年頭，美國供給英國之軍用品愈多愈妙，英國不需美國之人力，爲其援英之一部份，勞氏稱希臘之勝利，使英人甚感興奮，又謂吾人以爲希臘獲勝利，對於墨索里尼不無好處，勞氏暗示謂英國已預料德方將集中力量以阻撓供應品運入英國，是以船隻之需要，成爲目前主要問題之一云。

（路透社二十四日華盛頓電）英駐美大使勞飛安今日抵達此間，有人問彼英國是否決意要美國修改約翰生法案，據答稱，「吾人不能作此提供」，又謂英國將來如何繼續交付軍器價值予美國，則三個月後須要應付此問題。

美上院外委會主席 決由喬治氏繼任

（路透社廿三日華盛頓電）喬治亞民主黨議員老前輩上議院議員喬治，已被選爲上院外交委員會主席，以繼已故之畢特門。

美駐法大使已內定

（合衆社二十三日海特公園電）羅斯福總統今日宣稱，渠不久將委派多黎各總督歷希爲駐法大使，在公佈此人選時，總統秘書謂羅斯福向知歷希總統服務勤愼，然後委以該職，人人皆知，總統認識歷希上將爲海軍專家，且爲全才之良好官吏云。

教皇再作和平呼籲

（合衆社二十三日梵蒂岡電）此間宣稱，教皇經已擬就一項重要之和平呼籲草案，準備明日在聖彼得教堂舉行爲此次陣亡將士祈禱大會時發表，據此間消息靈通人士稱，教皇之演詞將對美國之願意爲和平努力合作有所稱頌，於祈禱大會之莊嚴，教皇之演詞其始將以祈禱方式出之，而不致帶有政治之色彩云。

（路透社二十四日梵蒂岡電）教皇已召命世界基督教徒祈禱和平，聞教皇已開始一星期之素食藉以表示憐感戰時之難民。

烏拉圭 上院反對租借 海空軍根據地

（中華社廿三日紐約電）據紐約泰晤士報接到蒙特維的亞消息，烏拉圭上議院今日以廿五票對一票，否決修改任何之協定，使外國得在烏拉圭設立海空軍根據地，因此舉有危害該國之主權云，上議院雖反對美國在烏拉圭設立海空軍根據地，但烏拉圭政府仍根據西半球聯防之精神，繼續與美政府談判云。

退出哥爾加義軍 繼續後退 傳希續佔保加拉得 義機出動轟炸

（合衆社二十三日雅典電）索杜將軍之部隊，被英希飛機轟炸及被希騎兵困擾，刻已被擊退至哥列沙之加美亞高山，相信該批義軍現時無反攻之能力，希軍奮勇前進，義軍大部隊則使用坦克及裝甲車掩護退却，義軍撤退時秩序尙好，刻正向保加拉得之狹和利河對岸撤退。

（合衆社廿三日羅馬電）據此間發出一六九號公報稱，「我軍在希臘前線現正轉移新陣地，我空軍猛烈轟炸敵人之軍事目標，尤其是在哥列沙區域，擊中公路之交叉點，軍隊集中地，及敵軍戰線，我機全部安然飛返，敵空軍在北非襲擊邦巴灣，使該地略受損害，敵機亦向巴利伯那轟炸，但無甚損害，我機在東非轟炸羅薩利斯之機場，並襲擊加拉巴特以上之敵軍陣地，使之發生大火，義空軍又轟炸蘇達特港，敵空軍轟炸卡薩拉，使野戰醫院起火，又向巴利投彈，大部份擊中民房，死一婦人，傷五人，中有一婦人及二小童，數處之小火，旋卽撲滅」云云。

（合衆社廿三日倫敦電）交易電訊報之雅典通訊員稱，義軍已放棄保加拉得，俾得在殊金比河（在厄爾巴山之南）抵抗希軍。

（合衆社廿三日南斯拉夫京電）據獲自希臘人士之未證實消息稱，希臘軍隊已開入保加拉得。

（合衆社廿三日倫敦電）據「交易電訊報」雅典通訊員報告，義軍現開始撤退渡格列特，已見運輸隊撤離該城，向西北而去，義軍現正逃出哥列沙城，沿途遭英希飛機轟炸及用機關槍掃射，義軍被俘者甚衆，中有阿爾班尼亞軍隊，彼等會繳械投降。

（合衆社二十三日斯特魯加電）邊境報告稱，在哥列沙北戰區之希軍，現時祇離哥列沙保加拉得公路三公哩，又約離保加拉得城十七公哩，由哥列沙退却之義軍，徹夜繼續不停，惟秩序凌亂，且各方面均被希軍困擾，各種大量軍用品經已放棄，由哥列沙至保加拉得之公路，聞今晨被義方摩托運輸車數百架堵塞，蓋義軍之機車軍刻正退至新陣地，在過去數星期內，義軍會在哥列沙之西北之金徵亞山建築有新陣地，又據一邊境報告稱，在伊比拉斯南戰區之希軍，昨日佔據高斯維西亞後，卽於當晚渡些里亞河，聞義軍已向亞至老加斯杜倫退却，又據一至未證實之邊界消息稱，義軍現正毀壞聖得格蘭特之港口工事。

（中華社廿三日雅典電）希軍攻克義軍在阿爾班尼亞之根據地哥列沙城，全國熱烈慶祝，雅典民衆巡行祝捷，深夜始散。

（合衆社二十三日雅典電）希王喬治今晚對希臘軍隊廣播，謂希軍已證明希臘今日可無愧於先人，又謂，希軍大作戰在希臘歷史增加光榮之一頁。

（路透社二十三日倫敦電）路透社駐開羅特約記者通訊員稱，英國刻正由海陸空軍運輸炮子彈及飛機至希臘，源源不絕，又稱「在地中海區某處，吾見載運軍隊式之飛機飛往希臘，該等機降落補充電油，機內載滿射坦克車之小炮，炸彈及子彈多箱，在數分鐘內，又復起飛，該等機抵步時，機內所載貨物迅速起卸趕運至前線交給希臘軍隊應用，吾又見貨輪多艘，由飛艇掩護，駛往希臘，該防線防衛如此週密，故沿途無一件軍用品損失，開入希軍佔奪之義根據地哥列沙，由英國大炮行先，軍隊入城時，英希飛機在上空盤旋，希軍熟習英國大炮之機械作用，至爲迅速，運到前線之英國大炮，當經過村鄉時，當地居民往往揷一英國國旗于炮上」云。

（路透社二十四日倫敦電）英首相邱吉爾致電于希內閣總理密志沙稱，「聞希軍勝利，并佔獲哥列沙，易勝祝賀，希軍此次對優越之軍隊作戰，顯其勇氣，殊令人景仰不置」云。

美亞洲艦隊 旗艦返美

（中華社廿三日岷尼拉電）美國駐亞洲艦隊之旗艦「阿加斯達」號，排水量九〇五〇噸，今晨由此間啓程返國，亞洲艦隊之旗艦，則由「侯士頓」號巡洋艦接充云。

德機三百架 猛炸伯明翰城 起大火頭十處小火頭約百處 密蘭區有廣泛之夜襲

（合衆社二十三日柏林電）德官方通訊社稱，二十二晚德轟炸機約三百架在伯明翰投擲猛烈炸彈三十萬公斤以上，及燃燒彈數千枚，造成極大之破壞，據轟炸機人員報告稱，當時確見大火頭十處，延燒範圍極廣，此外另有小火頭約百處之多，據彼等稱，「火光機在倫敦任何部份亦可望見，此次空襲，破壞之程度與高溫特里之役無甚差別」。

（合衆社廿三日倫敦電）昨夕有德機二百五十架空襲密蘭西部某城，倫敦區在下午四時發出第三次之日間空襲警報，五時宣佈解除，當空襲時，高射砲不斷開砲轟擊高飛之敵機。

（合衆社廿三日密蘭區西部某城電）昨夜有密集之通宵空襲，下午七時起，轟炸機隊，在高度不等之天空，相繼而至，作廣泛之轟炸，投下重炸彈，燬教堂，旅店，寺院，學校，辦公室及商店等，而私人住宅損失尤鉅，恐傷亡人數不少，消防員及平民救護隊雖在空襲瀰漫緊張中，仍極力工作，一重炸彈落於美術展覽室之附近，有數百塊傾塌道上，將交通完全遮斷，市政府窗門被震毀者甚多，高射砲壘極密，探射照得來襲之飛機，而高射砲將其迫至更高天空，密蘭區中部之城鎭損失最少，在開始一度猛烈襲擊之後，卽見稀疏云。

德轟機十一架 被英方所擊落

（合衆社二十四日倫敦電）官方聲稱，二十三晚八時三十分，敵機十一架已被擊毀，包括義機七架，梅塞斯密特式機四架，密蘭及英倫東北部，南部，利物浦與威爾斯間有散漫之空襲，直至星期日黎明時始止，但并未接獲敵機有投彈之報告，敵機在英倫東北部及利物浦上空被猛烈之高射砲擊回，倫敦區徹夜聞有簡短之高射砲聲。

（合衆社廿三日倫敦電）據正式公佈，英噴火式機今日在多維爾海峽上空擊下義機七架，德機一架，英機毫無損失云。

（合衆社廿三日柏林電）此間官方通訊社稱，義機在英海岸附近及英倫海峽之東北與大隊英戰鬥機接戰，擊落英機四架或六架，義機損失兩架云。

（合衆社廿三日倫敦電）空軍部及公安部今日共同發表公報稱，敵方之戰鬥轟炸機隊，今日三次轟炸英倫，第一機隊在高空中侵入倫敦區域，據目前接得之報告，謂所投之彈不多，倫敦南部及泰晤士河口某城民房略有損失，傷亡人數據所知者數目甚少云。

（合衆社廿三日倫敦電）今日下午，德機企圖由各方飛渡海岸，但被各區之防軍截擊，只有二十架敵機飛至泰晤士河口，同時有敵機二小隊飛過肯脫海岸，六架入塞塞克斯，所有敵機在未抵倫敦前均遭英機截擊，在義機隊十二架飛入，但被高射炮擊退，估計是日共有敵機百架左右飛來空襲云。

英轟炸機出動 炸法岸德佔港

（路透社二十三日倫敦電）英轟炸機於二十三晚大舉襲擊法海岸，英機輪流向目標轟炸，重彈投下後，共爆炸之沉重聲在英倫東南海岸亦可聽聞，爆炸之後又繼以燃燒，使夜間天空，照耀如同白晝，尤以加來一區爲最劇烈。

（合衆社廿三日倫敦電）英空軍今日猛烈轟炸德軍佔領港，東南岸均聞有隆隆之爆炸聲，表示英空軍施用重爆炸彈，聞加萊，布倫，及基利士尼斯等地均爲轟炸之目標云。

（合衆社二十三日倫敦電）英空軍部今日公報，英機昨日白晝轟炸魯爾區之蘇里根工廠及魯瓦森，西浦等處之機場，昨夜又向波爾多附近之梅里加機場大施轟炸，飛機庫及場上飛機損失重大，多曼特之油倉，貨倉及杜爾堡，羅林特，哈發，奧斯坦特及佛拉新各地皆被炸，英機損失一架云。

英空軍佈水雷 德輪七艘受傷

（合衆社廿三日倫敦電）據情報部長稱，敵船七艘遭水雷襲擊，大受損害，現停在基爾運河之一端，英空軍在大西洋，英吉利海峽，北海，喀得加特峽，及基爾運河一帶曾進行散佈水雷工作。

（合衆社廿三日紐約電）麥基無線電與電話公司之愛爾蘭華連西亞站及美倫斯安站之廣播稱英倫船比利亞士基號（三，三三〇噸），報告謂在愛爾蘭海岸外被擊中，又瑞典輪安頓號（五，一三五噸）亦報告謂被襲擊後，已「急向東行駛」，查安頓號上載有被魚雷擊沉之英輪添馬力號（五，二二八噸）獲救者，上述各輪均係在前數小時內在愛爾蘭西岸外同一廣闊地點內發生者云。

非西沙漠 義軍尙無行動 現正忙於貯水

（路透社二十四日倫敦電）路透社駐非西沙漠之特約訪員稱，十一月之明月既至且已虧缺，而尙未見義軍實行進攻，義國空軍除在爆之沙漠作散漫之轟炸外，其活動已大爲減少，此間若干軍事長官預言，謂在耶穌聖誕一期中料義方不作若何進擊，一屆下月，雨水及沙風卽將開始猛烈，到時義軍或集中收接雨水，俾得增補彼等食水之欠缺，及伸築水管流至薛地巴連尼，此種工作刻正迅速進行，英空軍觀察者已見有大批里比亞人現正忙於敷設水管及修路，英軍方面，前已準備一切，倘義軍敢冒險來攻，則必予以熱烈之歡迎，英軍準備之陣地，與現時在英國鄉間某部份所建設者相同，記者曾巡視一最安全之防空醫院，築於大巖石之內，該醫院配備有冷氣機及電火發動機云。

（合衆社廿三日倫敦電）海軍部公報稱，地中海英艦隊於本月二十晚由艦飛機協助，向里比亞海岸之麥地那敵軍營轟擊，歷一小時之久云。

西園寺 病勢頗重

（中華社廿三日興津電）日元老西園寺公爵之病狀頗危，因今晨五時彼之脈搏甚高，而胃口則銳減，據醫官公報稱，今晨五時，西園寺公爵之脈搏爲九十二，十時則降至八十八，體溫仍爲三六•四度，昨夕只進牛乳及果汁少許，西園寺公之孫二人，今晨由東京抵此間，又據今日下午四時之醫官公報稱，西園寺公昨夕因缺乏睡眠，今日頻頻微睡，精神頗爲疲倦，下午二時之脈搏仍爲八十八，日皇及皇后均遣使慰問，并派御醫前往協助調治云。

美國兩洋作戰的研究（二）

启平

甲 海軍實力

美國平時的軍事力量，側重於海軍，就一九三九年九月間美國海軍實力，統計如下：

戰鬥艦 十五艘
航空母艦 五艘
重巡洋艦 十八艘
輕巡洋艦 十九艘
驅逐艦 二二〇艘
潛水艇 九四艘

這個統計到了一九四〇年一月又有不同。可見美國海軍實力天天在變化中，外人很不易得到正確的估計。一九四〇年一月份統計如下：

主力艦 十五艘
重巡洋艦 十八艘
輕巡洋艦 十九艘
航空母艦 六艘
驅逐艦 一八二艘
潛水艇 七五艘
（六七•四一〇噸）

照這個統計看來，美國海軍實力，並不怎樣强大。單以日本海軍作比，數量如下：

主力艦 九艘
重巡洋艦 十二艘
輕巡洋艦 二五艘
航空母艦 六艘
驅逐艦 九四艘
（六八•二九八噸）

關於美國的海軍機，亦有兩說，一說爲七百架，（一九三九年九月前）一說三千架，（一九四〇年一月）自然後一說是較爲可靠。美日海軍雖原定爲五三三比率，但到一九三四年至一九三六年後，事實上日本海軍實力之擴充，反有後來居上之勢。例如據美國海軍部的報告，美國現有海軍總噸數約一百三十四萬餘噸，可是就道格拉斯所調查的日本海軍總噸數已是一百零六萬噸，差不多是與之相比了。至於美國的造艦計劃，第一二次文生造艦案全部九十五萬噸，須到一九四二年方能完工，最近美國感到兩洋作戰實力的薄弱，決定六年造艦計劃，六年內造艦一百六十餘萬噸，合原有噸數約三百七十餘萬噸，或者有於一九四五年完成的可能。據說，到了一九四一年以後，美國海軍噸數可達二百萬噸，與日本的一百二十萬噸，差不多成爲三比一了。

法國一失敗……………美國當局似乎看到三國同盟之出現與美國有兩洋作戰的必要，因而有七月十一日衆院通過的驚人空前海軍擴張法案，全部經費四十萬萬元，這個擴軍案的原則，可以使美國海軍實力增百分之七十，全部艦數八百艘，可以比上英日兩國海軍的聯合。我們如果知道過去十年間一九二九年至一九三九年軍費總額九十億金元的減少，此次一次的擴軍費就超過過十年的總額，美國之急起直追和作戰的準備，可以想見。

七月十日羅斯福再以特別咨文要國會追加國防經費四，八四八，〇〇〇，〇〇〇元一案，此項經費分配如下：

（一）整頓海軍至海軍可應付敵方聯合海軍而後已。
（二）使一百二十萬人之陸軍有充分配備。
（三）蓄備可供八十萬陸軍需用之坦克車鎗砲與彈藥（即陸軍必要時增至二百萬人）。
（四）對私有與國有製造廠，予可以出產二百萬陸軍設備與海陸空程序中軍需品之必要便利。
（五）爲陸軍製造新飛機一萬五千架海軍四千架，連同準備的引擎武裝與新式設備在內。

這裏關於美國海軍的實力，我們可以得一個結論，至少在一九四二年之前，美國海軍的實力尚不易負担兩洋作戰的重任，因爲單恃現在實力，來應付太平洋的日本海軍已不是易事，何況又要兼顧大西洋及印度洋呢？我們再看看美國的陸軍：

乙 陸軍實力

上面說過的，美國平日國防軍備實力，側重於海軍，平時陸軍的數量遠較歐洲各大强國爲落後。第一次大戰前，美國正規軍及後備軍總共人數爲二一三，四四五人，當參加第一次大戰時，對於陸軍的編練，很費了不少的心血與時間。歐戰後一九三六年之前，美國現役正規軍約五十二萬人，後備軍人數亦不過三十餘萬。美國總人口是一二六，〇〇〇，〇〇〇人，（本國爲限）這個數目當然過分渺少了。

美國陸軍編制及訓練，第一次歐戰後極力改良，其要點（一）擴大參謀團之組織及提高參謀總長權限，（二）擴充軍務技術部，（三）改正將校昇級制度，（四）增加常備兵額，（五）改變兵役年限（三年）。美國平時爲募兵制度，但最近感到戰爭的需要，美國不獨要有强大的海軍，同時亦必須有强大的陸軍，而照現役兵力，完全談不到參戰。爲補救前此募兵制的缺點，遂不惜實行强迫徵兵登記制度，據中華社紐約十月十七日電如下：「一劃美國歷史上一新時期之强制徵兵登記，已於十六日舉行，政府以是日爲一徵兵登記日」規定男子自廿一歲至卅歲止，如不依照手續辦理，處五年之徒刑或罰金一萬元。此種登記曾於一九一八年九月實行一次，在承平時代，實屬空前之舉。聞此次有一千六百五十萬人登記，又在十月廿九日舉行抽簽，本年內召集四十萬人，明春召集五十萬人，每年繼續舉行召集壯丁入伍」。又合衆社華盛頓廿九日電「廿九日開始徵兵抽簽，繼續至明年六月中旬總數爲八十萬名」。

大致美國陸軍擴軍的第一步計劃，即在一九四一年六月前，完成二百萬大軍的編制，使一旦參戰，美國本土東西兩岸的守禦就可以有恃無恐。這二百萬陸軍正好差不多是一百五十個師團，據美國軍事理論家羅那特奈生少佐的意見如下：

「美國爲對抗敵軍侵襲，防護國土起見，至少必需陸軍一百五十個師團，這個乃是根據了每二十哩設置一個師團，這一個計算而獲得的結論，在近代戰中，各國大都是遵著這種算定而實施其國防的任務的。」

這個陸軍數目是美國參戰的開始就不可不備的實力，此後要達到兩洋作戰的最後勝利目的，它還需要更巨大的陸軍，關於這一點，留在戰略的一節再談吧。一定有人以爲以美國的人力，財力，物力，重工業的好基礎，編成這二百萬陸軍那當然是輕而易舉的事了，其實，這決不是容易完成的工作。單就人的訓練而論，八十萬人就需要八個月，至於軍需的配備更非小可。這裏再介紹奈生少佐的一些意見：「關於兵器製造 就今日形勢而言，比較了「質」更以「量」之問題爲重要……軍需品製造業的工業家們固然可以暫時拋棄其現有工業而再度走進兵工廠去，但是要改營過去已經停止了二十年的軍需工業，則對於原料之供給以及工場設施之樣式改換等，至少需要半年乃至一年的準備期間……現在所最函迫者，乃是儘可能地迅速並大量上製造，以求軍備之充實猛進。」可見美國兵役人的補充不很成問題，而軍需品大量的使用，就很易應付了，奈氏又說「陸軍每一師團，至少非備有一百架飛機不可，這是現代軍事專門家一致的意見，從而，一百五十師團陸軍，最少限度需要一萬五千架軍事機，但就現在美國方面的飛機製造能力而言，則要在一九四三年夏季之前製造這個數量的飛機，無論如何是不可能的。……在應付現在情勢的軍擴計劃中，美國的空軍在一九四二年之前，雖預定達二萬架，但縱使在一九四一年之前，美國可能新造三千百架軍用機，但這個，是在防備國土所必需的一百五十個師團中，僅能配置於三十三師團的數字罷了」。

奈氏所說的或有不實之處，但美國平時不注重陸軍兵團，在現代化的軍需補充上，決不是短期內可以立辦的，美國一旦開戰，在戰略的積極意義上，海軍是兩洋作戰，而陸軍却要應付四個大陸的戰爭，就是最後階段，美國陸軍必需被迫到英倫三島歐陸非洲亞洲大陸去遠征，否則它的參戰就沒有意義了。三大陸遠征和本土守衛，一千六百萬人的兵役登記自然不怕缺少。可是訓練編制配備和兵器的製造與戰時補充，這個問題恐怕要使美國的國防參謀當局大感頭痛了，現在我們又再看看美國的空軍實力。

丙 空軍實力

估計美國空軍的實力，同樣不易獲得正確的材料，例如下列的統計，自然和現在的實力，相差甚遠。

第一根據日軍部一九三九年底的調查，美國第一綫機總數二三〇〇架內正規軍偵察機二十中隊，戰鬥機四十中隊，其他七十中隊，合共一百三十中隊，機二千架，又護國軍機三〇〇架。

第二根據英倫版Statesman's Year Book一九四〇年版統計美陸軍第一綫機僅九百五十架，海軍機七百架，合共一千六百五十架，自然比較是第一根據較爲接近，但這只能限於一九三九年九月之前吧！

據Current History六月號Don whallon的報告，美國現在第一綫機，包括陸海軍，共有四千五百架，其中包含教練機補充機運輸機以及老式機，照新空軍計劃，到一九四二年六月陸軍航空隊可達五千五百架至六千架內有四千四百架係達三歲的年齡，海軍方面一年內將達到三千架。此外力量偉大的「飛行堡壘」一九三九年有三十九架，一九四一年達到一百七十五架。總計起來到一九四一年止美國軍用機第一綫總數約可達到八千架。

美國飛機生產量一九三九年九月前每月不過一千架但此後卽與日俱增，例如一九三八年美國飛機生產總值約一〇九，〇〇〇，〇〇〇圓，一九三九年增至二二五，〇〇〇，〇〇〇圓，預計一九四〇年更可增至由五〇〇，〇〇〇，〇〇〇圓至六〇〇，〇〇〇，〇〇〇圓的成績。倘最近美國飛機輸出的數量消息如果確實，則美國當前每月飛機的製造，已達到四千架至五千架間。例如十月卅一日合衆社波士頓電，羅斯福總統昨晚在此間發表演說，宣佈渠已完成一切手續，以另一批飛機二萬六千架運往英國，羅氏稱美國工廠此項偉大生產力當可使美國成爲世界上最强之空軍國家又據路透社十一月二日華盛頓電，羅斯福昨招待新聞記者謂大選後國會復開時美國飛機出產新程序卽將開始進行，以增高每年產量達五萬架爲目的。復據路透社十一月一日華盛頓電，聞美陸軍部已計劃以汽車業之襄助添造轟炸機一萬二千架，此項程序，估計需美金二〇〇，〇〇〇，〇〇〇元，可應付英國增購飛機一萬三千架之請求。查軍用機製造程序前已有三次，（未完）

明日潮汐
漲 下午十二時廿九分 上午零時四十五分
退 下午六時五十八分 上午六時三十分

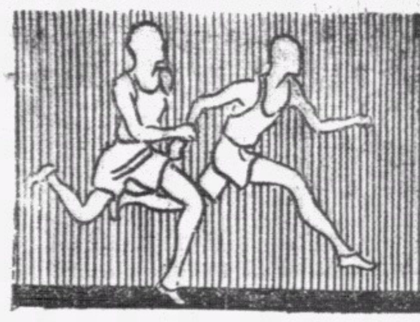

南華體育

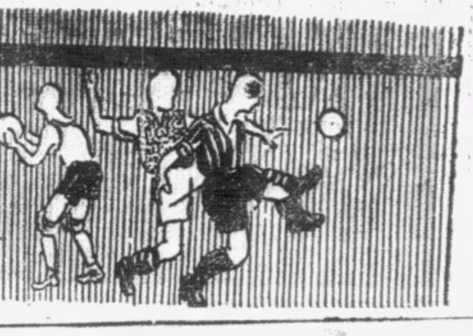

今日潮汐
退 上午十一時四十分
漲 下午六時二十分 上午五時零六分

昨日華聯苦戰僅勝
合尺一脚定乾坤
主帥沒精神中堅病倒華聯戰來吃力
西聯思取巧癲馬齊出結果藝不如人

球場舊侶

由於昨日之督憲盃初賽，協會華聯隊有主帥馮景祥因自知精神不屬，退位讓賢，中堅大將許竟成亦病倒不能出助，臨時改選東方之吳祺祥許文奎補缺，前鋒雖未見默契，仍將個個高强之「癲馬」式總會西聯隊擊退，我們可以自信，今後之香港華人，大可以永執足球界牛耳，所以敢爲是肯斷之言，蓋因有鑒於小型球賽之能爲足球界不斷製造新人才，今之與於兒童小型球賽會者，又多具足球天才之輩，可以連綿補充至於不斷，同時，歐洲正在多事之秋，體育進程，備受影響，既有此一漲一縮情形，則香港華人足球，他日或不止能稱雄於本島，甚至威及遠東一帶，即在世界舞台，亦終於後來居上，有可能也，願矣諸青年，後此幸愼行藏飲食，爲國家爲前途而悉心於練習，毋自暴自棄也，

昨日因恐遲至難入場，預早驅車到嘉山，將抵而未到時，遙看朗閣山道，已是人如蟻隊，漫山偏野，人頭洶湧，縱不及萬，已不知其幾千人矣，既上嘉山，則見四週看台已將滿，而秩序幣然，及入場，又見中西健漢，早已忙於更易戎衣，西聯管理員蕭蘭士，却又忙於向西方之雄言戰策，爲問西隊能否盡出，則言有碧福與威健臣無暇出場，將以九龍之布力，與米杜息之菲殊窩打入替，吾於願知此番西聯之爲力，將見不同凡響也，

及問中華體協會職員，又知許竟成疾作，不可以執弓，主帥馮景祥亦因精神不屬，退位讓賢，經由管理員施晋惠指定，缺額由東方會之吳祺祥與許文奎補入，主將印綬，則轉以讓獨一入選之南華健兒陳德輝，

座中遇球王李惠堂，携其大兒與內姪女來作座上客，據謂此次有心練氣力，準備與星期六南華對海軍一場而不出，亦儘力以助華聯，不道天不從人，竟不至讚，惟有自嘆無緣，我問是日有馮景祥不出，何不及鋒一試，李謂星期六已賽一場，則華賽二場徒以自苦，實非所欲，其女姪則悻悻言曰，事前不選，何自苦爲，即有臨時請助者，亦幸毋輕於允諾也，

開火節將屆，兩方健兒照例出場先小練脚頭，旋由裁判馬開戰之號，陳德輝與畢禮地相見撰陣而後，即列陣待戰，但見西隊員員高大，奕奕有神，華員身材，遠有未及，陣容如下，

△中華體育協會華聯隊
張榮才（星島會）
李天生（星島會） 侯榕生（星島會）
宋靈聖（星島會） 梁榮照（星島會） 吳祺祥（東方會）
侯澄滔（東方會） 黎兆榮（星島會） 陳德輝（南華會）「隊長」 許文奎（東方會） 鍾勇森（東方會）

△香港足球總會西聯隊
羅便臣（海軍隊）
李安納（聖若瑟） 羅富利（海軍隊）
菲殊窩打（米杜息） 畢禮地（米杜息）「隊長」 卜比（警察會）
市力（九龍會） 侯律（警察會） 皇拉（香港會） 軒地（海軍隊） 金馬（米杜息）

我常有此想像，以爲會齊一班洋人「癲馬」，組織成軍，以與華隊一戰，則洋人雖未必能勝，亦有瞄頭，且看一羣癲馬衝鋒，力較弱而藝較高之華人守衞之士，將用何法應付，在我當時之心目中，以爲由右至左，前鋒應選荷息，侯律，皇拉，拖般，布力，中衞用花勞，畢禮地，李安納，後衞用尼士蔑，烏烈芝，門將用泰羅，不道我幻想心事，昨日竟成爲事實，足球總會之西聯隊，不獨用了全羣癲馬，而且比我以前之理想陣容更高出一籌，爲的是我所幻成之陣容，猶有烏烈芝與荷息兩員，未够高大，昨日一羣，則不有逾六尺之身材，亦無一不有幾希可及六英尺之身段，然而事雖如此，華人竟仍能以大智勝大勇，今而後，吾寧知足球之事，體力實不足以制勝也，

惟是在開賽之初，華聯在未能收互相默契之功時，竟會備受西聯之威脅，後防賴諸將用命，至饒膽勇之張榮才屢救險球，雖未被洋人打破，然前鋒線則因身段不如人，終上半場乃無法多搗對方禁地，直至下半時賽足八分鐘，始由最活潑刁鑽之一雙合尺脚覓隙打進一球，於爾知有龐大之身材，對足球亦未始不無有助於進展也，

昨於最初開賽時，華聯會思以閃電戰法破敵，但西聯在一鼓作氣中，藝術既相當高强，體段顯然便宜佔盡，固亦非易與者，是以華聯之攻勢，竟如曇花一現，轉瞬之間，即見布力乘後方勾銷之便，如脫韁之馬，深入不毛，既認門猛射，復踰球便衝，聲威之雄，不可嚮邇，尙幸張榮才藝高膽大，奮勇將大險救脫，及畢禮地手吻皮球被罰後，侯澄滔突自斜谷起義，與羅富利作賽跑式之爭持，海軍巨人雖身高脚長，跑來竟追不及合尺脚，卒被深入腹地，不道西聯正入危險時期，李安納已伏兵突起，橫來勾銷，羅富利雖作勢準備掩救，然終不須勵手也，

此後各逞威風，爾來我往，然而西聯每進必速，得機必射，於是張榮才有須於搶險頻頻，反視華聯，則雖亦育數度反攻，然重在短傳，非極有把握不易發射，是以羅便臣疲兒安閒如無所事事，至於雙手接球，蓋當時西聯三中衞俱演出優良，羅富利與李安納又穩健勝常，完全使東方齊飛兩翼無法翻騰也，

直戰至第廿八分鐘，鍾勇森始用足精神，臨門首試穿楊之技，無奈羅便臣眼明手快，從容抱個滿懷，既而榮照犯手球，犯時恐球證失察，竟躍高向球一拍，如門將躍救險球，近來榮照幾於每戰必有此種怪事演出，不知是否準備退作守門員，先來學學躍接手法，否則斷無在賽中故意犯規而予己方不利之理由也，

自時厥後，西聯愈賽愈勇，幾於盡取攻勢，眞看得我提肝吊胆，太不自然，尙幸昨日李侯兩衞演來水準逾復，梁宋兩中衞亦不若前日之不濟事，吳祺祥也戮力非常，加以西聯前鋒不甚能合作，只各自爲戰，故一路賽來，華聯未嘗有極對之大險，直賽足三十分鐘時，華聯雖初負角球，亦安然渡過，至卅二分鐘時，華聯初逢最大危機，其時皇拉猛衝，雖有侯榕生力抵，仍若入無人之境，幸當其取得命射適當位置時，李天生已及時衞至，當其發射之頃，天王用背一擋，然後渡過危機，惟已不能免於再負角球矣，

卅五分鐘時，鍾勇森曾奮勇造成內鋒取勝機會，惜德輝遲到一步，卒被卜比包抄救去，此後但見三四癲馬齊衝而入，先由軒地猛射一記，并再衞球門，榮才雖將球擋出，然其出不遠，球復爲皇拉所得，爲勢險絕，尙幸球證葉九眼明，見軒地已越位犯例，立鳴笛罰號，華聯乃免於險，至四十分鐘時，陳德輝始得機及門作第一次之勁射，惟又逢羅便臣妙手救出，於是終上半時，雙方仍空白無所得，打成平手，

休息後再賽，華聯立施閃電式衝陣法，爲勢轉好，先見黎兆榮猛射中門，爲羅便臣所救，次陳德輝命射，不幸差以毫厘，竟擦門楣出界，至是，西聯亦反攻甚急，華聯門前險象環生，先見金馬斜射中門楣，在反彈而出時，軒地接得再射，又中門柱，而後由華聯救脫，殊令觀者毛戴也，

大難不死，必有豐年，戰至八分鐘時，華聯前鋒忽聯成一氣，由陳德輝取中央

前日西蜀嘉山屠龍一幕（英倫攝）

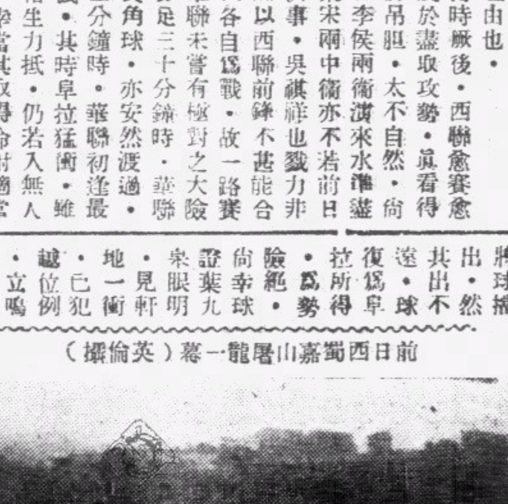

譚均幹謝錦洪雙槳蟹將之景

球國春秋

球場太史

△……督憲盃大賽，魏蜀吳三分歸一統，由漢軍統率，號稱漢軍，昨天與洋將戰於加山，觀衆人山人海，漢軍之周瑜（許竟成）柴桑養病，徐公明（馮景祥）無心作出軸之雲，戰鬥力大受影響，加以士氣頹喪，力戰一場，僅能攻破洋人一關。

★ ★ ★ ★

△……關雲長（球王）作壁上觀，適逢東萊太史慈（侯澄滔），球王說，洋隊門將羅便臣技藝超羣，我兩次快射都被老羅救出，今天漢軍前鋒休想破老羅之雄關，除非兩那雙合尺脚有靈替漢軍保榮耀，果然後由事實證明，漢軍前鋒翻來覆去攻不下，老羅之「五指山」屢挽狂瀾，幸賴太史慈槍快馬疾，卒替漢軍取一關。

★ ★ ★ ★

△……大蕃戰情緊張異常，洋將隊中，前哨鐵四騎馬同槽而食，兩陣時恍若萬馬奔騰，在開賽後，浩浩蕩蕩大取攻勢，殺得漢軍皆膽寒，直至廿八分鐘，羅便臣始接一球，由此可見，洋軍攻勢之盛，不同凡響，守將不演可人，惜前鋒聯絡不佳及無義由甚之將才，

△……漢軍表演，未見佳妙，雖幸不致兵敗加山，但勝來異常吃力，許虎痴（黎兆榮）狀態不及平時，程普（許文奎）表演比不上徐公明（馮景祥），救濟時告中斷，兩翼齊飛飛不起，上半時各無所獲，鳴金收軍，

△……魏兵榮遷新營，翌日出師不利，敗於西凉兵馬（警察），昨天北魏女排球軍戰竹林，魏女幾盡昔日百勝精英，苦戰一場，又告敗陣，新居雖好，或許是於軍不利，男敗女繼，眞是無獨有偶，

★ ★ ★ ★

△……關雲長（球王）漢軍榜上竟無名，眞是令人聞鼙鼓而思良將，若有關某在營，奮翻縱橫，不懼雄關百二，破關斬將，有如探囊取物耳，又何致幾遭羅便臣之關目哉，

★ ★ ★ ★

△……洋兵後防五將，演出優良，李安納頭頭是道，羅富利救險解危，卜比力猶太史慈，畢禮地與菲殊窩打攜聲黃蓋（鍾勇森）與程普（許文奎），使漢軍無隙以問津，洋軍今後祇須更換前哨五大將，實力當可見增強，

★ ★ ★ ★

△……去週乙組兩奇蹟，鱷魚（傑志）竟擒獲海老龍（海軍），成績一比零，袁紹（光華）前哨兵馬力戰破軍需，再打得勝鼓，

★ ★ ★ ★

△……北魏大軍，明早興師犯澳門，班主親自督師特作襲賽，以惠衛民，此行軍容甚盛，澳迷慕大軍威名，爭先恐後購券，據細作密報，售票已達三千張，魏軍中人說，蜀軍兵微將寡，尙能取勝，魏軍隨軍大將多員，此行必能奪關，打馬交，將澳門一體奏凱歸來，謀臣如雨，

今日聖若瑟球場
有丙組聯賽舉行
由卅六營炮兵出戰軍醫隊

飛而生

丙組足球聯賽，今日有一場在跑馬地聖若瑟球場舉賽，下午二時四十五分，由軍醫隊出戰卅六營炮兵，查此戰乃由昨日展期至今日而後舉賽者，雙方勢均力敵，屆時當有精彩表演，惟操勝之希望，則以卅六營炮兵爲較高，茲將雙方陣容列下，

△軍醫隊
科士打
賓臬 麥當奴
科倫 滑璧 史勿夫
士道 安域士 士蔑夫 美嬈 哈維 都氏

△卅六營炮兵
黃傑興
巴調 圭打
括燕那夫 伊雲氏 括德烈治
菲沙 波治士 摩亞 城和拉 鐘士

魏兵敗走愉谷窮實（英倫攝）

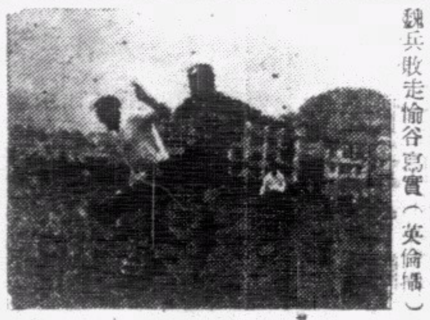

侯榕生力抵摩士一鏡頭

督憲盃歷屆盟主

一九三二至三三年	決賽	西聯勝華聯	二比〇	總會西聯隊
一九三三至三四年	初賽	西聯勝華聯	四比三	總會西聯隊
	複賽	華聯勝西聯	四比三	
	決賽	西聯勝華聯	四比三	
一九三四至三五年	初賽	西聯勝華聯	八比四	總會西聯隊
	複賽	華聯勝西聯	一比〇	
	決賽	西聯勝華聯	二比一	
一九三五至三六年	初賽	華聯勝西聯	四比一	協會華聯隊
	複賽	華聯和西聯	一比一	
一九三六至三七年	初賽	華聯勝西聯	四比二	總會西聯隊
	複賽	西聯勝華聯	二比〇	
	決賽	西聯勝華聯	四比二	
一九三七至三八年	初賽	華聯勝西聯	五比三	協會華聯隊
	複賽	華聯勝西聯	二比一	
一九三八至三九年	初賽	華聯勝西聯	四比一	協會華聯隊
	複賽	華聯勝西聯	五比四	
一九三九至四〇年	初賽	華聯勝西聯	五比三	協會華聯隊
	複賽	華聯和西聯	二比二	
一九四〇至四一年	初賽	華聯勝西聯	一比〇	？？？
	復賽	西聯對華聯	三月十五日	

本週足球比賽秩序

十一月廿五日（星期一） 下午二時三刻
丙聯賽 卅六營炮兵對軍醫隊……聖若瑟場

十一月三十日（星期六） 下午四時一刻
甲聯賽
警察會對米杜息……界限街場
九龍會對士葛隊……九龍會場
香港會對星島會……香港會場

下午二時三刻
乙聯賽
米杜息對工程隊……界限街場
九龍會對軍需隊……九龍會場
香港會對南華會……香港會場
士葛隊對軍粮隊……陸軍球場

下午四時一刻
卅營炮兵對光華會……陸軍球場

下午二時三刻
丙聯賽
國際隊對卅六營炮兵……聖若瑟場
廿營炮兵對軍粮隊……漆咸道場

下午四時一刻
廿四營炮兵對工程隊……聖若瑟場

十二月一日（星期日） 下午四時
甲聯賽
光華會對南華會……界限街場
聖若瑟對東方會……加路連山

下午二時半
乙聯賽
警察會對海軍隊……界限街場
星島會對傑志會……加路連山

下午二時半
丙聯賽
俄僑會對打旗隊……漆咸道場
七營砲兵對卅五營砲兵……掃桿埔場

下午四時
飛機隊對十二營炮兵……漆咸道場
軍醫隊對蜆殼隊……掃桿埔場

下週足球比賽秩序

十二月七日（星期六） 下午四時
甲聯賽
南華會對士葛隊……加路連山
聖若瑟對九龍會……聖若瑟場
光華會對香港會……界限街場

下午二時半
乙聯賽
南華會對卅營炮兵……加路連山
米杜息對九龍會……九龍會場
光華會對傑志會……界限街場
軍需隊對軍粮隊……陸軍球場

下午四時
星島會對士葛隊……陸軍球場

下午二時半
丙聯賽
國際隊對飛機隊……聖若瑟場
軍醫隊對廿營砲兵……漆咸道場
卅六營炮兵對七營砲兵……掃桿埔場

下午四時
卅五營砲兵對打旗隊……赤柱球場
蜆殼隊對十二營炮兵……九龍會場

十二月八日（星期日） 下午四時
甲聯賽
東方會對星島隊……加路連山
海軍隊對警察會……海軍球場

下午二時半
乙聯賽
工程隊對海軍隊……海軍球場
香港會對警察會……香港會場

下午二時半
丙聯賽 軍粮隊對廿四營炮兵……海軍球場

下午四時
工程隊對俄僑會……香港會場

掃桿埔場中
昨有丙聯賽兩戰
十二營炮兵以二對一勝國際
打旗亦以四對一大勝軍粮隊

漆咸道場・戰蜆殼打倒俄僑初得利

飛而生

昨日掃桿埔球場，先後共有兩場丙組聯賽舉行，首由十二營炮兵出戰國際隊，雙方雖非勁旅，惟演出亦有半斤與八兩之妙，

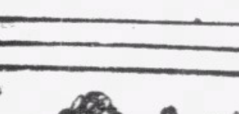

全場甚少有緊張之演出，國際隊守衞綫異常脆弱，前鋒綫雖有衝勁力，惟十二營炮兵守將能監視國際隊之衝刺，十二營炮兵五鋒亦有密切聯絡，卒以二對一擊退國際隊，十二營炮兵首由右翼麥尼路狄陷一關，國際隊由左輔路渣攀回平手，然後退休，下半時，十二營炮兵之中鋒羅渣奇命射成功，以二對一擊退國際隊，雙方列陣如左，

△十二營炮兵
標靈頓
烈書臣 曲氏
馬士丹 扭羅 沙士
羅便臣 花查利 羅渣 士靈氏 麥尼路狄

△國際隊
蘇沙
昆 馬殊
奴他華士 愛梨 士威路金
史冰高 路渣 申都士 波地 金寶士

打旗兵與軍粮隊繼之會師，打旗隊三軍用命，全隊有佳妙聯絡，軍粮前鋒及中衞雖能收互相呼應之功，惟打旗隊守將堅强，不任小醜跳樑，故軍粮隊有反攻之機，且曾以一對零佔先，仍不能保持勝利到底，是則其隊員不及打旗隊之沉著應戰也，打旗隊在上半時，竟爲軍粮中鋒菲亞頭頂中靶，先失一城，下半時打旗隊努力反攻，最初乘十二碼罰球之便，由左輔賓地扳回平手，此後士氣大振，進犯不已，賓地得陳再記一功，以二對一反敗爲勝，軍粮陷於一籌莫展，打旗左翼哈士頻又奪一城，最後，賓地復記一功，以四對一大敗軍粮隊，陣容如下，

△打旗隊
荷蘭特
巴梨 狄南吾
鐵查 璧
哈士頻 賓地 巴利 撒靈 查吾

△軍粮隊
史丁士
堅納 泰羅
契丹 列特
摩亞 麥花臣 吉理
泰羅 占士 菲亞 吉蘭 乞治

昨日在漆咸道比賽之丙組聯賽，由丙組末席之蜆殼會師俄僑會，蜆殼隊弱門弱，殺來未可觀，蜆殼隊人馬不整，臨時在場邊借將，効力於蜆殼隊之文子岐及小球將林拔驄等均拔刀相助，兩隊互演神通，入球不少，戰至最後，俄僑後衞倒戈，奉送一球，蜆殼始打得勝鼓，俄僑依舊佔末席，

元朗籃球聯賽
冠軍決戰

元朗三星舍公開籃球比賽，參加者計共五隊，凡一月之鬥爭，元朗體育會與鐘聲隊實力雄勁，均獲勝利，今日爲該兩隊爭雄之期，亦爲本屆冠軍之決賽云，

足球友賽
有餘出戰米軍

對海有餘布廠足球隊，定今日下午四時半，與米杜息足球隊作友誼賽於太子道陸軍球場，聞米軍屆時派遣乙組出迎，而有餘實力亦不弱，擁有南華及聖約瑟健將多名，更輔以小型球後起，當能予米軍以相當威脅也，茲將有餘布廠足球隊陣容列下，

彭漢球
何寶培 林汝順
黃國忠 文子岐 呂炳華
文慶華 盧少林 賴顯能
盧少文 王廣德 錢熾輝 陳寶才 盧威林 林偉全 隊長

港澳埠際
遴選乒乓

飛而生

今晚有十二場舉行

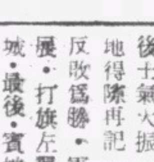

乒聯會及乒乓聯合會主辦之港澳乒乓埠際遴選單人賽，今夕仍有賽事分別在孔聖及華員球室舉行，茲將秩序列下，

△今夕秩序
（第二組）
盧桂生對朱繼枝 七時
黃業成對趙治君 七時半
鄧紹熙對佘祖覓 八時
李志清對葉錦釗 八時半
袁顯允對趙治君 九時
鄒本驥對佘祖覓 九時半
「以上各賽，均在孔聖球室舉行。」

（第三組）
雷錫璋對歐陽德泉 七時
李志超對李安 七時半
劉國柱對李鴻基 八時
黃瑞生對蕭紹能 八時半
吳劍豪對歐陽德泉 九時
蕭文焯對李安 九時半
「以上各賽，均在華員球室舉行。」

△昨晚成績
（第一組）
胡詠裳勝麥錫遙 二對〇
李俊亨勝李永庶 二對一
周揆球勝李永庶 二對〇
（第三組）
雷錫璋勝容劍豪 二對〇
李志超勝陳欣 二對〇
劉國柱勝歐陽德泉 二對〇
黃瑞生勝李安 棄權
李鴻基勝蕭紹能 棄權
陳欣勝蕭文焯 棄權

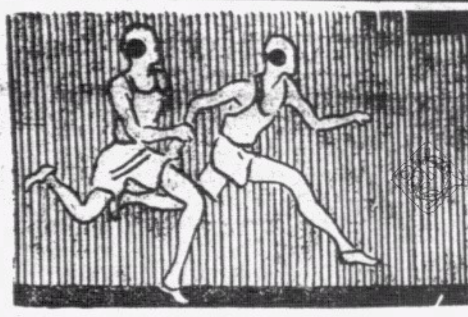

南華體育

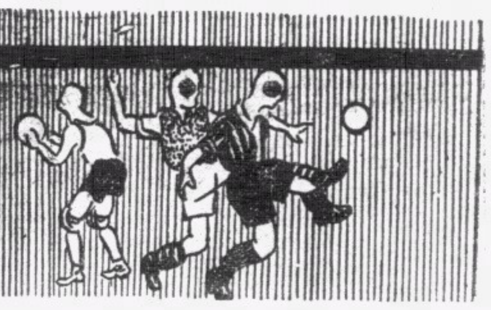

日出日落
出 上午六時四十一分
落 下午五時三十八分

天氣預測
本港今日吹東風 天氣清暖 天色陰 或有微雨

因魏兵新敗 言今後聯賽情形
但望魏兵征澳無損傷週末能勝仗 否則一落千丈欲取錦標且待來年

草上飛

甲組聯賽・開賽以迄於今・形勢未有鉅大之變化・星島聲勢頗大・除爲南華迫和一戰以後・以八戰一和七勝之成績保持著首席之榮耀・東方會則曾和南華一次・棄權於星島一次・以九賽六勝二和一負之成績居次席・南華會一度敗於士葛之手・和星島與東方・以八戰五勝二和一敗之成績居第三席・米杜息則居第四席・而海軍又次之・直至上週聯賽・甲組形勢始有微妙之變化・自星島敗於警察會（成績零比三）後・多失兩分・仍居首席・但失兩分事小・影響今後對錦標前途事大・與南華及東方之成績遂因是而漸告接近矣・

上週・東方會輪空・南華則大破海軍・勝三比一・因南華之勝與星島之敗・南華遂得一躍而與東方會同分・平居第二席・華隊三強同賽九次・而星島之多南華及東方者僅一分耳・今後該三強舉足輕重・如再有一敗・則對爭奪錦標前途必受打擊・觀積分表上之形勢・則魏蜀吳三強已轉入極力競爭上游之時期矣・本週末聯賽舉行後・或許有新變化亦未可料也・

督憲盃在昨日舉行・本週末聯賽將恢復常態・兩日五場甲組聯賽中・星島・南華・東方皆出師・星期六一戰・星島會戰大檯客香港會・此戰亦爲星島之難關・蓋星島自敗於警察後・士氣頹唐・各球員之表演狀態不佳・況各球員又有征澳作義賽之行・各球員雖保無傷無病・香港會則養精蓄銳・枕戈以待・且已從消沉中振奮起來・在抗東方會之役中有較好之表演・星島若能以全軍精銳上陣・雖能獲勝亦必見吃力・如戰將征澳歸來有傷病者・則前途恐是凶多吉少・戰香港會而能勝・仍能保居首席・若不幸而敗而南華與東方能雙雙獲勝者・則形勢將有變化・今後之星島之命運如何・因新敗之餘・雖戰弱旅如香港會亦難斷其必穩操勝券也・

南華與東方俱在星期日出師・南華則戰過房兒子光華會・光華球將幾全數爲南華舊人・素與南華感情融洽・光華洋軍師之意・固希望其部屬能一腳踢翻南華・但光華諸子感昔日袍澤之情・或未能出全力以赴・況南華之球王足傷已盡痊・上週表演佳妙・自變陣後・後防力比前增厚・實力之強・當非光華可敵・如不存輕敵之心・當可破光華也・南華如勝・則可增加兩分・如星島亦勝・則形勢未有變化・如星島敗・則南華可取其首席而代之也・

東方會戰聖若瑟・東方因週末諸將之表演狀態不佳・最近兩戰・皆倖獲勝利・張金海之足傷缺場・亦可說是東方之不幸・本週末張金海若能上陣・固是東方會之福・如金海仍休傷・則東方欲勝若瑟・以東方諸將最近之狀態而言・非經劇爭未易取勝・況若瑟嘗試新軍增強實力・力圖中興・其意欲在特銀牌一逞・該隊與東方・其實是冤家・每戰東方輙欲能勝東方以爲快・到時若瑟必以全力以赴・自不待言・此點東方會不可不加以注意也・縱東方南華・星島皆獲全勝・仍是三強並立・魏居首・蜀吳次之・如吳敗蜀魏皆勝・則魏居首・蜀次之・吳次之・反之・蜀魏敗而吳獨勝・則首席地位・勢將爲吳蜀居之・而魏反屈居次席也・本週之大勢如何・將有待於週末之決定也・

上週足球總賬

△督憲盃賽

協會華聯	勝	總會西聯	一比〇

△甲組聯賽

南華會	勝	海軍隊	三比一
警察會	勝	星島會	三比〇
聖若瑟	勝	光華會	四比三
米杜息	勝	士葛隊	二比一

△乙組聯賽

傑志會	勝	海軍隊	一比〇
光華會	勝	軍需隊	一比〇
軍糧隊	勝	星島會	四比二
米杜息	勝	士葛隊	二比一
九龍會	和	香港會	三比三
卅營炮兵	勝	警察會	七比一

△丙組聯賽

打旗隊	勝	軍糧隊	四對一
蜆殼隊	勝	俄僑隊	一對〇
十二營炮兵	勝	國際隊	二對〇
飛機隊	勝	廿營炮兵	一比〇
廿四營炮兵	勝	卅五營炮兵	三比二

學界籃球 今日有兩戰

學界籃球賽・經於上週開賽・今日之比賽秩序・按表上所列・中級賽華仁對英皇・初級賽仿林對南大附中・兩場比賽均於下午四時一刻・舉行於卜公球場・四隊雄兵逐鹿・相信必有精彩之演出・球員列下・

△中級

△華仁隊 方志雄・黃維基・李啓聯・郭迪章・蔡夫華・李超倫・黃克銳・陳汝鈞・張光華・黃合亮・

△英皇隊 陸英鐵・龍啓昌・羅志圖・黃其深・黃其廉・林卓池・張光興・梁廣英・陳恩生・黃永乾・

△初級

△仿林 張英華・陳錫輝・張尉如・余煥民・李朗標・方榮崧・

校際兒童小型球賽 國民與民生會師
下午四時一刻在何文田舉賽 同時華南對廣大於塘尾道場

飛而生

香港兒童游樂場協會主辦之九龍區校際兒童小型足球聯賽・沉寂兩日・今日又將恢復平昔之熱鬧・且有過之無不及・蓋今日有重要賽一場在何文田麥花臣球場舉行・由自出戰以來・未嘗失一球之九龍城國民中學隊・出戰另一勁旅・僅負一場之九龍城民生書院隊・查雙方均擁有九龍小型足球總會主辦之子飛盃兒童小型足球聯賽冠軍羿弓隊之人材・國民之阮國英・何澄超・亦卽羿弓隊創辦人之一・後衛林瑞德及左翼曾耀・隊長賴汝強・乃羿弓之阮競及何甲明也・隊長最近亦爲羿弓隊所羅致・全軍經多時之訓練・聯絡上當較其他各隊爲佳・至於民生隊・亦擁有羿弓隊悍將宋偉強・梁渭泉・尹喜發。及未代表羿弓出席作子飛盃賽之張有德・會惠民・陳兆章等・實力亦相當厚雄・

以雙方實力而論・門將賴汝強與梁渭泉・各有千秋・渭泉以手法及身材勝・汝強則以姿勢及胆勇勝・其實兩人之門路・直同出一家・無異・蓋兩人手法均效法著名門將劉顯漢者・更因兩人皆爲羿弓隊員・當有相仿似之處也・後衛尹喜發與林瑞德・喜發本爲中衛材・今使之改充後衛・雖仍有穩健之演出・惟亦微露不慣之現象・瑞德乃始終均任職後衛・純熟・右中衛何澄超與曾惠民・澄超勝經驗・對包抄工夫有獨到之處・會惠民演出亦日見進步・善長包抄・左中衛譚洪光與陳蔭祥・蔭祥似欠經驗・惟乃屬初生之犢不畏虎之流・洪光雖對位置作戰法不甚明瞭・惟有大勇・不畏衝刺・可以補其缺點・中鋒宋偉強與阮國英・偉強盤傳有路・領導有方・射球非勁而有旋轉勢・每令門將難於捉摸・阮國英亦富領軍材・衝刺力亦見強橫・惟射球術則似略遜於偉強・右翼張有德與李善葵・有德勝瑰體・射球急勁・善葵勤作敏捷・左翼曾耀及陳克仁・曾耀足智多謀・惟有好盤病・今日若不再改此態度・則民生守將將較易爲力・陳克仁演出・未能與偉強收互相呼應之功・雖間有佳作・惟奈缺乏經驗何・

總而言之・雙方爲保持積分計・今日必有緊張之演出・惟有一事・記者不能已於言者・查兩隊本屬同根生・應遂守體育道德・切莫斤斤於勝負而失卻雙方原有感情・蓋兩隊均爲九龍城隊伍・且球員多出自羿弓隊者・他日羿弓仍有須雙方球員合而爲一・出作其他錦標賽者・幸抱勝則欣然・敗亦可喜之心・則庶幾無失感情之演出矣・

或問今日之役・左袒誰操・則不敢先作斷言・因兩隊實力相等者相遇・除原有藝術而外・更須憑球運而後能定勝負者・則誰又能預料幸運之神今日將降於何隊耶・是故非俟完場時・實在不可知之列也・

另一場同時在旺角塘尾道球場舉行・由華南中學隊與廣大附小隊對抗・兩隊均已失去爭奪錦標之望・演出必不見精彩・想亦無人注意及此場戰爭也・惟兩隊實力亦不分伯仲・今日若告勝利・則可擺脫倒數冠軍之恥・屆時雙方或出全力以赴・冀圖打破光晉紀錄也・茲將四隊小英雄陣容列左・

△國民隊 賴汝強 林瑞德（隊長） 譚洪光 何澄超 李善葵 阮國英 曾耀 「生力軍」趙子全・劉賢登・吳堉林・

△民生隊 梁渭泉 尹喜發 陳克仁 會惠民 宋偉強 張有德（隊長） 陳蔭祥 「生力軍」陳兆章・羅啓祥・莫少衞・

△華南隊 李彭煒 榮林樹盛（隊長） 黃泰康 陳超華 南黃金福 李文裕 耀 「生力軍」陳明鑄・蒙錫豪・

△廣大隊 陳劉文安 彭錦坤 房子成（隊長） 林厚祥 章黎福 源彭端志 建 「生力軍」胡文・彭端文・劉柏開

大角咀體育會 昨開常會

大角咀體育會・昨日正午十二時・在會內開第二屆第十一次常會・討論本會參加九龍小型球總會主辦本屆之尋常盃賽及各項事宜・討論直至下午四時・始茶會盡歡而散・該會小型球隊歡迎各友隊約賽・通訊處大角咀槐樹街十九號二樓・電話五七七二一・陳永欽接洽・茲將大角咀體育會陣容列下・

曾錦洪 張少平 郭錦福 陳永欽 劉克日 林福榮 劉少蘇 陳鴻發

校際射球紀錄

冼國材（德明）	十三
鄧仁發（華仁）	十一
邱潭志（華仁）	六
宋偉強（民生）	五
阮國英（國民）	四
何澄超（國民）	四
曾耀（國民）	四
何興華（九龍）	四
李善葵（國民）	三
楊國祥（德明）	三
古永雄（華仁）	三
林瑞德（國民）	二
彭玉麟（九龍）	二
張有德（民生）	一
梁榮光（華仁）	一
房子成（廣大）	一
黃祥通（華仁）	一
楊耀（南武）	一
李耀南（華南）	一
陳世波（南武）	一
李文裕（華南）	一
薛耀興（明新）	一
麥霖福（明新）	一
馮樹富（德明）	一
羅益忠（華仁）	一
張紹良（九龍）	一
李榮邦（文化）	一
黎國強（文化）	一

校際盃賽各隊成績表

隊名	賽	勝	和	負	得球	失球	積分
華仁	五	五	〇	〇	廿六	〇	十
國民	四	四	〇	〇	十七	〇	八
德明	四	三	〇	一	廿一	三	六
民生	四	三	〇	一	七	二	六
九龍	四	二	〇	二	七	十五	四
明新	四	二	〇	二	七	八	四
南武	五	一	〇	四	四	廿八	二
文化	四	一	〇	三	四	九	二
華南	四	〇	〇	四	二	十三	〇
廣大	四	〇	〇	四	一	十六	〇

足球聯賽會成績一覽

甲聯賽各隊積分表

(隊別)	(次數)	(勝)	(和)	(負)	(得球)	(失球)	(總分)
星島隊	九	七	一	一	廿三	十一	十五
南華會	九	六	二	一	廿九	十二	十四
東方會	九	六	二	一	廿八	十四	十四
米杜息	九	五	一	三	二十	十八	十一
海軍隊	十	二	四	四	廿七	廿四	八
士葛隊	八	三	一	四	十八	二十	七
九龍會	七	二	二	三	十七	十三	六
聖若瑟	八	二	二	四	十一	十八	六
警察會	九	二	一	六	十四	二十	五
香港會	六	二	〇	四	十一	廿二	四
光華會	八	〇	二	六	十五	廿八	二

乙聯賽各隊積分表

隊別	次數	勝	和	負	得球	失球	總分
工程隊	九	七	二	〇	四一	九	十六
米杜息	十	七	二	一	卅八	十六	十六
軍糧隊	九	七	一	一	五六	十二	十五
南華會	九	五	三	一	廿七	九	十三
士葛隊	十	六	一	三	廿七	十七	十三
海軍隊	九	五	一	三	廿九	十八	十一
星島隊	九	四	二	三	廿六	十六	十
傑志會	十	四	一	五	十八	卅八	九
軍需隊	九	三	二	四	十七	廿	八
卅營炮兵	十	三	二	五	廿五	廿九	八
光華會	九	三	一	五	十九	廿七	七
香港會	九	一	一	七	十二	四八	三
九龍會	十	〇	二	八	十三	五一	二
警察會	十	〇	一	九	十一	四四	一

丙聯賽各隊積分表

隊別	次數	勝	和	負	得球	失球	總分
飛機隊	十	九	一	〇	卅四	十一	十九
打旗隊	十	六	二	二	二十	十二	十四
廿四營炮兵	十	六	一	三	廿六	十一	十三
七營炮兵	九	五	一	三	廿五	十五	十一
國際隊	九	四	二	三	廿八	十八	十
十二營炮兵	九	四	二	三	十七	十五	十
軍醫隊	九	四	一	四	十七	廿五	九
卅六營炮兵	九	四	一	四	廿九	十三	九
工程隊	九	四	一	四	廿九	二十	九
廿營炮兵	九	三	二	四	廿一	十九	八
卅五營炮兵	八	三	一	四	十四	十九	七
軍糧隊	十	三	一	六	十一	廿八	七
蜆殼隊	十	一	二	七	七	卅四	四
俄僑會	九	〇	〇	九	八	四二	〇

菲律濱籌備舉辦 太平洋游泳比賽

（中華社廿二日帳尼拉電）菲律濱體育協進會現籌備於明年一月舉辦太平洋游泳比賽會・邀請日美兩國派員參加・日本游泳員已預定於十二月三十日乘輪往帳尼拉・

九龍小型足球總會 尋常盃今晚止截報名
比賽小組委會名單公佈 合羣盃定明午舉行庚身

白領門將

九龍小型足球總會舉辦之尋常盃小型足球聯賽・目的在求誘掖後進・故定章祇限未經參加本港大足球總會本屆所舉辦之各項盃賽之球員・始准參加・自該盃賽章程發表由本月十三日開始報名後・各原有球隊及新組隊伍・無不紛紛整軍經武・秣馬礪兵・預備爭雄奪霸・球隊之連日赴九龍小型足球總會報名參加者・異常踴躍・現報名之期間已滿・決定今晚九時止截・聞天南體育會・及大衆體育會・均決每會各派兩隊參加・情形異常興奮・預料此次參加尋常盃賽之隊伍・可達廿餘隊之數・至於合羣盃兒童分區賽・九龍小型足球總會原有循香港區小童球隊之請・增闢香港一區・惟港區隊又以九龍總會所指定比賽地點・俱在半島區之游樂場舉行・港區隊來往跋涉不便・乃復要求在港區作賽・但九龍總會以港區非在該會範圍・爲避免發生越權誤會・故未允所請・逼得將增闢香港一區之議打銷・故合羣盃分區賽已無港隊參加・而紅磡與尖沙咀・亦因無小童球隊之組織・故該兩區乃無代表隊產生・現祇有油蔴地・九龍城・深水埗・及旺角等四區・指定由菓菜・羿弓・循環及華僑等四隊分別代表・九龍小型足球總會比賽小組委員會・爲求急於開賽而免延碍尋常盃賽進行計・已擇定明日（廿六）午後三時起至六時止・在總會會所內舉行合羣盃賽球員庚身・參加之每隊除將球員名單填報外・並須球員每名繳呈最近半身二寸相片各二幀・以便登記而發給出場證・惟凡曾參加了飛盃賽而已有球員出場證者・概免庚身・祇須將舊證呈驗・更換新證便可云・

又該會之比賽小組委員會委員名單・總會秘書處昨發表・惟球證名單・則將由賽委會開會討論分別徵聘云・茲將比賽小組委員會名單列下・

主任委員 雷[illegible]明
委員 吳福康
委員 張仁超
委員 談鶴年
委員 賴汝榮

德權鼎冠軍決賽 兩場均賽成和局

中華全國小型足球協會香港分會・舉辦之全港公開第四屆德權鼎聯賽・昨日四時在海軍球場作冠軍決賽・兩場比賽結果・俱成和局・榮發黑下半場在不應失而反失兩球・締成大恨・而崑崙至場演出・全隊均克制陸智夫進展・而亦於將終場時・爲對方英傑偷渡成功・奠定和平之基・是故賽球之變幻・常有出乎意料者・所謂一命二運三風水・四方是眞工夫・此言誠不謬也・

崑崙陸智夫展開戰幕・錦初兵來將擋・水來土淹・此時崑隊士氣甚盛・孫漢池先拔頭籌・智隊眼見失利・努力反攻・浩然幸不辱命・打成對手・未幾・莫華炳三挑兩撥・又成二與一之比・崑崙再度佔先・智夫全隊・不甘一失再失・徐英榮演出單刀赴會・錦全返魂乏術・二比二賽成和局・陣容列下・

△崑崙隊 何錦全 黃錦 梁炳全 沈煒贊 莫華炳 陳偉雄 孫漢池

△陸智夫 余耀德 何時 莫金松 鄺炳祥 梁浩然 徐英榮 李志興 梁錦榮

榮發黑與英美對戰・此場之勝負關係冠軍前途甚大・榮發黑賽來・昨本可穩握勝利・但下半場演出頓失常態・全爲英美成全而入・嬲成和局・戰來榮發黑隊之李殿奇藝冠同儕・驍勇善戰・成爲榮隊之柱石・常單騎侵入英美腹地・英隊常有奈何之嘆・亡何機會已到・殿奇梅開二度・英美全師以此時不努力・再待何時・遂努力應戰・結果・何杜艮解斗一個・滾入一球・中線再開・榮隊大難臨頭・炎生射門不中・曾發拒之越野・遂成角球・德華開來貴・艮銅頭一湿・應聲入網・二比二之局已成・倘榮隊昨有梁炳坤在・其勝利早經在握矣・惜彼患河魚之疾・徒使大好山河・仍未能穩在掌握中・陣容如左・

△榮發黑 李殿奇 蕭日華 何洪光 曾智德 黎耀雲 梁榕根 曾發

△英美隊 何貴聲 郭德華 葉福全 何桂銀 劉耀南 姚錦培 莫炎生

小型球友賽

香港區

△法國銀行小型足球隊・昨日上午八時・在工務局球場・與無線電隊作友誼賽・結果法國銀行隊以二比〇獲勝・茲將出場球員列下・

△法國銀行隊 符 侯啓方（下） 霍熾開 麥日泉（上） 容振邦 貞 譚伯根 梁少泉 姚 榮

△藍鷹小型球隊・昨晨七時半與中國國貨銀行小型球隊賽于銅鑼灣海軍球場・結果藍鷹隊以三比一勝・茲列雙方健兒如下・

△藍鷹隊 （生力軍）陳浩佳・李達強・

△國銀隊 梁觀明 楊應福 梅青 江林忠 張彩庭 張榮鑫 陳葆賡 楊保和 梁建璧 凌雲岐 裴醒伯

△尖沙咀友聯小型球隊・於昨早（廿四）八時賽先施公司忠信隊於鐵路球場・忠信隊勞師不利・鏖戰結果・卒以一比四敗陣・陣勢列下・

△藍鷹隊 張爵輝 林潤松 郭基 周藹 胡 李加禾 興 伍其德 培 陳炳賢 威

△友聯隊 蔣平山 林自有 梁永澄 陳興漢 譚啓泰 鄭文 廖國華

△金城隊 金城鞋廠小型足球隊・昨晨八時・與商務隊賽于銅羅環海球場・金城卒以六比〇殺敗商務・雙方陣容如下・

△金城隊 黃國偶 劉榮光 宋家宇 伍啓祥 鄭國康 陳澤佳 梁錦棠（下）

△商務隊 徐國才 丁寶森 阮文景 林 李 劉志誠 陳祥興 游華保

△新組雄師報業小型球隊・昨日與雄風小型球隊作友誼賽於銅鑼灣海軍球場・報業謝金石一腳奠勝局・以一對零擊退雄風隊・茲將陣容列下・

△報業隊 吳光薦 岑錦池 周志祥 梁耀燊 吳汝威 謝金石 鄭業忠

△雄風隊 梁用貴 吳成熊 霍福華 芬 鄭星雲 劉志深 蕭穩

報業隊歡迎友隊約賽・通訊處八四八號信箱梁耀燊收・我打鼓嶺道五十三號三樓・

△華星小童小型球隊・昨日下午二時・與結義小童隊作友誼賽於修頓球場・華星以四比零大勝結義隊・

△華星隊 石德明 梁樹鑑 馮樹芬 謝潤培 黃慶才 尹文耀 趙蘇

九龍區

△天南體育會職影小型球隊・昨日下午四時半・與南利小型球隊作友誼賽於天南球場・結果職影以三對五見負・陣容列下・

△職影隊 胡立民（下） 楊工良 楊斌（上） 陳其銳 文壽祺（下） 張活游（上） 馮峯 李學華（下） 蘇哲明（上） 檸檬

△華星中童 又華星中童隊・昨日下午三時・同上球場・出戰利羣中童隊・結果以零比一輸手・雙方陣容列下・

△華星隊 劉錦華 包文邦 梁樹鑑 陳劍雄 張國威 林毅雄 黃慶才

△利羣小童 陳永淸 梁英傑 凌志坤 董文興 闞瑞潮 麥信年 黃苗棠

華星體育會歡迎友隊約賽・通訊處鵝頸橋燈籠街十一號地下・電話三一五六一・

△大角咀麗春音樂社體育部・昨經成立・已選出各部職員・分頭辦事・查麗春爲新組雄師・擁有小型球健將多名・且爲處女賽之約・昨承勁旅建南小型足球隊・作處女賽陸軍球場・將士用和・故以九比一大勝・陣容列下・

△麗春隊 馮豐強 陳標（上） 袁耀林 何彥芬 鄧耀華 黃漢（下） 馮書農 黃振福 何應芬 黃榮

茲將麗春音樂社第一屆職員列下・

社長伍時寬・副社長黃漢榮・總監劉紹傳・司庫伍義朋・常務委員關漢堯・張蜀朋・彭志輝・馮豐強・薛百超・交際馮豐強・黃蘇・遊藝主任馮德耀・音樂主任伍灌桃・音樂副主任曾國良・音樂指導劉紹傳・馮德耀・陳超平・文藝主任霍植余・體育主任黃漢榮・乒乓隊長彭志輝・乒乓副隊長潘炳垣・旅行團長曾國良・書記陳超平・核數伍連昌・催收員曾鏡萍・庶務李添・常年醫事顧問張蜀朋

代郵

天南體育會鑒・貴會人材濟濟・除第一流好手應戰外・愛爾蘭盃決賽外・天南・南健・兒能否於是日枉駕指教・否則俟諸異日可乎・請電示五八三六九・牛島白冠隊敬上

經濟版

過去一週間 國幣申匯市情之回顧

週內市況沉寂成交寥落伸縮無力　銀行沽出百餘萬買入約數十萬元

（專訪）本週鈔市過程，盤旋而無甚波動者，誠以照市外匯因一般投機家多不俯趣，銀行數日間無成盆，而致其市價鬆緊之由來，多牽動於標金及英美匯率，告羅士滿縮價爲影響，故市況一極沉寂，而港市申匯套頭家多以號尾將臨，暫爲縮手，是以此間申匯日祗成盆寥寥，價格伸縮因而無力，斯悉予鈔市步入牛皮之主觀，然距此一月來，鈔價遠隔申電相比價千元以上者，實緣某大空頭獨力操縱，日必抛出三數百萬元，積日累月，約估其空頭之量，足有三千萬元之譜，如此鉅額，誠足予多頭者以寒心，僉以其實力未雪，不及爲大戶之資格，恐一旦市情反動，鈔價突然猛升，時乃艱於支持，全場被害，是宜及早加以制裁，故日來各號紛紛還倉了結，茲無形使其增繳保證於場中，以杜絕有弊之思想，此舉誠爲多頭者喜，故大多人預度，最近之將來，或可縮回帥離數百元炒也，有斯影響，實爲鈔市趨好之先聲，然換之反動，以及鈔市人心之穩，外匯市況之趨傾，週末過程共週來市情之動向，及滬方定，大戶進入之頻仍，無一不予鈔價以步升機會，斯爲記者之竭誠報道也，是週國幣最好價爲二四二六二五，最淡價爲二三八七五，每萬元國幣，計有港紙三十八元七毫半起跌，成交總額，經有一萬八千餘萬元，申匯最鬆價爲三九八七五，最緊價爲三九四，每華元申電，計有國幣四十七元半上落，銀行約共沽出百餘萬元，買入約數十萬元。

一週間國幣價目昇降統計

日期	最高價	最低價	收市價
十一月十八日	二四·二〇	二三·九七五	二四·一五
十九日	二四·二〇	二四·〇八七五	二四·一〇
二十日	二四·〇六二五	二三·九七五	二四·〇三七五
廿一日	二四·一五	二三·八七五	二四·一三七五
廿二日	二四·二二五	二四·〇〇	二四·一二五
廿三日	二四·二六二五	二四·一〇	二四·一六二五

一週間申匯價目昇降統計

日期	最鬆價	最緊價	收市價
十一月十八日	三九·八〇	三九·五〇	三九·六〇
十九日	三九·七〇	三九·五〇	三九·七〇
二十日	三九·八〇	三九·七〇	三九·七〇
廿一日	三九·八五	三九·七五	三九·八〇
廿二日	三九·八七五	三九·六五	三九·七〇
廿三日	三九·七〇	三九·四〇	三九·五〇

元朗特產 淡水烏頭魚

新亞社特稿

遊客到新界元朗遊玩之餘，每每在酒家樓小酌，下酒物當然是蟹，因爲蟹是元朗著名的產物，但除了蟹之外，侍者還介紹一種叫做「烏頭魚」的給你嘗試，嘗試一說這種魚也是元朗的特產，不可不吃。

筆者那天到元朗，碰到了嘗試的機會，那種魚的形狀是這樣，色黑，體圓，頭扁，口小，骨軟，有黃色的脂肪，名喚　魚，俗名烏頭魚，吃來倒也可口。

吃過烏頭魚，朋友還嚮導我去烏頭魚的產地巡禮，走上從元朗墟向橫洲去的小路，不久就可以看見路的右邊是一片田疇，左邊是許多口魚塘，朋友告訴我，這就是烏頭魚的產地！

訪問過魚商，知道這是大利農業公司的魚塘，當地商民的一個規模頗大的組織，投資十萬元，擁有魚塘十三口，佔地三百畝，每年出產大約在一千担上下，價值三萬元上下，他們所養的，除了烏頭魚，還有魚等等，除了大利之外，經營魚塘的，還有萬豐，益興園，聯生，牛由，湖南生這幾家，大利則比較規模大一二。

和魚商談起，你們每年有這樣的產量，雖然不算多，但也不爲少，大可以擴大生產，供給香港九龍的需要，現在港九鮮魚的供應，因爲戰爭影響，情勢大變，至內地的淡水魚，每每不能輸出，港中漁民所取的鹹水魚，也因爲某種關係不敢出海作業，以致供不應求，港九人士都有食無魚之嘆，如果你們把供應的責任負起來，發展你們的業務，至少有下面這幾點便利：（一）不怕輸運發生梗阻，（二）不必冒犯出海危險，（三）接近港九，保管新鮮。

魚商表示，政府當局現正積極計劃自給自足，因而發展新界農業，我們除了在種植上積極贊助政府之外，還致力於養魚，以期在糧食上得到充份的供給，現在九龍方面每天都有若干供給港方面的市場，這就要看我們的生產能力是否能夠適應了。

筆者到過元朗，也到過新界其他地方，覺得有好幾處有魚塘的經營，盼望新界農業會在這一方面也做點工作。

新北江菰上市 花菰靚貨到少許

每担成價一千五百元

（本報專訪）我國菇類，計有花菇，冬菇，香信，草菇，蘑菇等之分別，查上週共到四幫，第一幫由全昌開盆，僅得十三兩，菇身極佳，每担成價爲一千五百元，第二幫由梁球記開盆，僅得十餘斤，每担成價九百元，第二幫由華安開盆，成價七百八十元，第四幫亦由梁球記開出，乃冬菇一包，成價四百四十元，又新香信三件，成價三百四十九元，至三百五十九元云。

實施憲政　發揚民權

國米運滬並無十分困難 平糶擬臘月中再辦一期

米價繼長增高 滬當局嚴厲澈查

（上海通訊）穩靜已久之滬市米價，邇日復起頻頻喊高，攸關平民生計，及社會治安，至鉅且大，已令飭本市各機關及有關商業團體，授權澈查囤積米糧，若一經查出有非法囤積居奇者，即予嚴重處罰，如抗不遵行，即取消其營業資格，一面即將嚴諭米業各團體從速策劃統一米糧買賣。

米市喊高　米行茶會市場昨晨循例於九時開做，初市人心即趨向上，市價一律喊高半元或一元不等，旋即人頭紛紜，市面呈紊亂狀態，投機米蟲活躍未已，播傳是非，人心爲之愈堅挺，市價復較喊高，「搶帽子」踢皮球之風頗熾，結果一種一種，對稻等種米糧，較諸前市加二元，新粳杜洋尖洋米等貨亦遞增一元許，現最高（一）國米已開價八十九元，（二）洋米已開價達七十元，惟因各欄米價復頻頻喊高，客號去路卻感胃呆不納。

洋米來價　二號洋米現市成本約合每包七十三元左右，日來所到之米，多係前日所定者，因匯價及水腳等關係，此項二號米成本每包合七十九元餘，定戶爲本出售，頗多虧損，下月到貨，倘照現市訂價，成本每包在七十二三元，至洋米平糶舉辦已將一載，於本期糶完後，議定從事結束，但爲應付冬令救濟起見，現市在竭力籌謀，或可於臘月中，續辦一期，以便平民渡過殘冬云。

洋米續到　挪商華綸洋行之「海達」輪，於昨日自暹邏載運一萬六千餘包洋米來滬，船泊北京路外灘碼頭，定即日起卸貨物，法國航務公司之朋各克及松泰二輪，前由越南裝載鉅額洋米抵滬後，現已卸貨完畢，已於昨日啓碇仍駛越南，俾將本埠米商已訂購之洋米裝運來滬。

昨米市呆滯 白米出籠無成交

糯米市亦淡下一角餘

（本報專訪）昨日暹安各船仍未見有進口，行上祗提暹舊載白米白䊮而沽，市情仍是呆滯，全無成交，糯米市亦淡下一角之多，因各銷途轉弱，全無外客採辦，市況下游，呈一片零落淡慢狀態，又查仍有暹船二艘，方來於中途，計程日間可以進口云，茲將昨日各行開示各米花式分錄如左。

米別	包數	每担成價
乾泰隆 舊載		
元興利藍鷄糯	二〇七	一二·四七
振南行 又		
寶興太紅中糯	九二	一二·三七
廣裕發青旗糯	一六四	一二·三七

一週間申匯沽出值量統計

日期	牌價	沽出數量	最高沽價	最低沽價
十一月十八日	三九·〇〇	十二萬五千	三九·八五	三九·八〇
十九日	三九·〇〇	十五萬	三九·七〇	三九·七〇
二十日	三九·〇〇	十七萬	三九·八五	三九·七〇
廿一日	三九·〇〇	三十四萬	三九·八〇	三九·七五
廿二日	三九·〇〇	四十八萬五千	三九·八五	三九·六七五
廿三日	三八·五〇	六十五萬	三九·七〇	三九·五〇

特寫　商業勃興一角 廣州市泰康路山貨業

熱鬧情況爲今後繁榮市面前奏

廣州自前年事變以後，各行商業，多已改換其位置，而繁榮市街，亦今非昔比了，這不能不推蝸國底焦土抗戰者所賜，然就刻下泰康路的山貨業來言，其景況之熱鬧，盛極一時，這無疑的是國府還都以後，厲行新政，在和平建國的旗幟下，一種具體表現，亦是今後繁榮廣州底前奏，那是值得我們注意的，爰就記者所知暨觀察所得，把現在泰康路山貨業作一簡要的敘述。

銷路　山貨業，向爲本市出口貨之大宗者，每年行銷各地甚鉅，中山東，西，北，三江岸縣市村鎮，如油頭，惠州，淡水，博羅，東莞，（東江）三水，蘆苞，肇慶，（西江）韶關，英德，（北江）等爲主，或推及瀕海省份，而新會名產之葵扇，暢流之廣，眞是足跡遍於全球，雖然，本市並非各原料之出產地，但鄰近附屬縣份所產者，總以本市爲匯集之點，然後由此再分銷他處。

商情　事變後，本市的山貨業店舖，則散落於城內外，如泰康路，小北，西門，西村，南岸，杉木欄，黃沙，如意坊，東豬欄，川龍口，以及市內之大德路，宜民市等，錯雜各處，但自事變後，則一改舊觀，以現在情形來看，除珠江路約有三四間外，其餘業山貨者，悉數已雲集泰康路一隅，約計不下百餘間，各店戶大有其門如市之概，是山貨業前途有可觀熱。

來源　查山貨業一項，包含至爲複雜，然其種類部門，以現在本市所銷的貨色來講，大抵可分爲葵扇，葵爪，葵尾，藤，蘿，竹筋，水草，竹帽，竹器，繩索等爲主，計其來源，葵爪尾生自新會，爪尾可做蓬及簑衣等，藤蘿則來自肇慶及外洋，多用織物，竹筋遠自廣寧，懷集（廣西交界處）其中可分笠青，灑元，小青等，用織日常用具，及打纜搭棚，水草則分圓草和扁草，圓草來自東莞，用以製日常家用及商場用品，扁草產於肇慶，多用做製包蓆裝裹貨物用，雨帽則以新會江門爲來源，竹器爲普通產物，纜索有的來自東莞，蘿津或市橋。

貨價　以上各種山貨[illegible]今年市面[illegible]談，現在泰康路之營山貨者，談大的，每年所做各地及門口生意，有增至十餘萬之鉅，因爲戰爭影響，路途阻滯，以至來源短少，貨物缺乏，時價增漲，如竹筋來自廣寧，前時經廣苞，三水，西南而至廣州，現在由肇慶新興，入三埠，轉江門才到本市，貨腳用費浩大，各物價格亦隨之上漲，竹筋中，如笠青，小青等，前時每筒（即一扎）只須八毫，及兩三角錢，現則非有七八元，元半不能買到，幾成一與十之比，竹每担往昔不過元餘，現在則亦漲五元有奇了，而葵扇一項，尤爲緊要，以今年之二三月來計，因出產少了，求過於供，各地市面不敷分配，行家爭相購買，以至每千扇得到一百一十幾元（前時最貴不過三十元），直到現下，雖說未著時，然價還在四五十元之上，葵爪尾每担由一元竟漲至十餘元，所以今年業此行者，本其商戰手腕，持籌握算，看透市面宜買宜賣情況，多有獲利深，大賺其錢。

租鋪　末了，還要提一提的，就是值得現在泰康路的地價問題，因爲生意興隆，商業驟呈鼎盛之故，因此各鋪業主，便認爲千載一時的機會，順時應勢地，把租項提高起來，據說，刻下若在此路找地點適當些的鋪位，租項每月須要百餘元，還要按下千元保證金才能得手云，眞是寸金寸土，而且前途還是方興未艾，所以記者以爲在這一日千里的不久底將來，把今泰康路喚作山貨路，也許亦無不可了。

專載

戰時美國的對外貿易（三）

譯自紐約 American Exporter

進口之國防品

國防計劃，在美國政局發展之下，進行十分迅速，國內除去增加實際的進口之外，同時又增加了美國的用途。

美國建造一座極大的軍庫，專籌戰爭的原料，和一部份的國防武器，美國政府現時由巴西取得大量橡皮的供給量，再由比屬剛果進口錫，由南美進口銅，這幾個國家，本來要將貨物運至歐洲，現在被運至美國。

法國的圍困，和地中海的封鎖，結果使美國的貨物運入法國和其他的歐洲市場時，感到十分困難，然而這些貨物，都是以前所預定的。

美國政府計劃購置七五，〇〇〇噸的錫，在平時，全年之中，有更多的錫運往美國，所以在國外的支出中，用於購置原料之費用，必大量增加，可在進口統計中見之。

政府的兵險事業

水險和兵險，爲美國航業委員會所辦，在第一次世界大戰時，便頒佈兵險法令，且已實行，當時總統便準備一筆四〇，〇〇〇，〇〇〇美元的款子，作爲準備基金，以備償付保險時所受損失之用。

總過此次大戰之勃發，美國政府又準備一筆近乎二〇〇，〇〇〇，〇〇〇美元的款子，作爲水險基金之用，這是根據了兵險法令而來，結果使其在這一種經營之下，獲得營業淨益約有一七，五〇〇，〇〇〇美元。

美國貨船兵險，因用轉保險的方法，已經成立了一個聯合交換所，這種方法的功用，已有一年多的成就，且這交換所，對於運輸者有很大的利益，實際上能幫助美國私人兵險市場的一部份機能，使保險率達於十分合理化。

全部保險公司，都參加保險，每種危險，他們亦能去做轉保險的工作，也能加入交換所爲會員，然其所取之保險率必相同，由此運輸者可得一公平之保險率，又可節省許多時間，因其不必向各處探詢保價率，同時轉保險的方法，可使危險分散，而不致使一單獨々公司受損，這一交換所的經營，可使危險擴大的分散至美國內的各公司和國外的各分公司。

在戰事發生後商品已失去投機性

工業品的全部價格，自歐戰爆發之後，呈現着穩定的狀態，製成品的躉售價格指數，已由美國勞工統計局編製發表，一九二六年八月份的平均數爲百分之七九，二，而現時卻爲百分之八〇，七，這表示在這一時期之內，增加了百分之二，同時勞工統計局又編製原料價格指數，在該時期內，由百分之六六，五，上升至百分之七〇，九，約增加百分之七。

美國的造船業者，不顧及戰時美國船隻不准進入戰區之內的禁令，仍在美國航業委員會的建船計劃之下，擴展十分迅速，最近已造成第五十隻新船，尚有一〇〇多隻船正在建築之中，或已在計劃之中，這許多船之內，有若干船隻，已爲人所訂購，而遙遠的運送出去了。

安全海面內的航業

許多美國的新船，現時受了中立法的拘束，已由北大西洋的路線中剔除出來，而要重行掌一條戰區之外的航線，當時英國要求在北大西洋之內，要有一條長的航線，繞道好望角，而達遠東，使許多美國的船隻，能由中立的航線之內轉移出來，然而不久英國已很快的把船轉撥，因此這一個容線，便由美國船和其他已登記的船隻來塡補之，美國郵船，爲美國建造之最大客船，現在已開始營業，但其僅爲到勒比安海之航行船，原來美國的計劃，是預備和麥赫丹，華盛頓二船，駛行在紐約到歐洲之間的，在早期戰爭之時，麥赫丹和華盛頓二船之服務，瀕由北大西洋，入地中海，而現時則由紐約到墨西哥和加里福尼，[illegible]那與巴拿馬運河。

美國[illegible]船隻，仍然在希望能由荷屬東印度南美洲和海峽殖民地等處，去運送原料至美國，若然原料之進口，能大量增加，則使美國國防軍備計劃，可行大量進步。

美政府喜收藏大量的橡皮錫和錳

美國有一家船公司，以前經管二十二隻船，從美國到地中海的港口，現在轉移若干船隻到葡萄牙和印度這一條航線之內，在地中海封鎖之前，美國航運委員會，曾准許航行至海峽殖民地，作爲加入於印度之一部份，於是同樣的請求，將發生於其他各公司之內。

美國要向巴西和比屬剛果去增加橡皮和錫的噸數，向南美去增加錳的噸數，美國約略陳述到戰爭原料的二重要效果，其增加的原因，並不是預備把歐洲水面上的船隻完全召回來，這並不是其要點，最主要目的，在減少美國向外需要，而取給重要原料時的依賴性。

美國現時最重要者，爲船隻的建造，這一種活動力，在美國已有二十年之久云。（完）

一週間英美匯市價格升降統計

日期	英匯牌價	英匯入價	英匯沽價	美匯牌價	美匯入價	美匯沽價
十一月十八	一〇二·八七五	[illegible]	一〇二·九六八七五	一三·一二五	一三·八七五	一三·五六二五
十九	一〇二·八七五	[illegible]	一〇二·九六八七五	一三·一二五	一三·八七五	一三·五六二五
二十	一〇二·八七五	[illegible]	一〇二·九六八七五	一三·一二五	一四·〇〇〇	一三·五六二五
廿一	一〇二·八七五	[illegible]	一〇二·九六八七五	一三·一二五	一三·三七五	一三·六八七五
廿二	一〇二·八七五	[illegible]	一〇三·〇〇〇〇〇	一三·二五〇	一三·四〇〇	一三·六八七五
廿三	一〇二·八七五	[illegible]	一〇三·〇〇〇〇〇	一三·二五〇	一四·一二五	一三·七五〇〇

一週間股市成盤價格統計

票名	最高價	最低價
電車公司	一六·五〇	同上
香港電燈（新）	三七·七五	同上
置地公司	三一·三五	同上
香港電燈（新）	八三·〇〇	同上
黃埔船塢（舊）	一六·五〇	一六·四〇
信託公司	三四·五〇	同上
匯豐銀行	一二七五·〇〇	同上
九龍貨倉	八九·五〇	同上
電話公司（舊）	九·六〇	同上

一週間四四金價升降統計

日期	最高價	最低價	收市價
十一月十八	四二·九〇	四二·七〇	四二·九〇
十九	四二·九二	四二·七五	四二·八四
二十	四二·六七	四二·五六	四二·六八
廿一	是日無成盆		
廿二	四二·六八	四二·五五	四二·六三
廿三	四二·五九	四二·五八	四二·五八

牙刷 價高生意暢旺

（本港通訊）[illegible]入口[illegible]增後，關於衛生清潔必需用之牙刷業，生意日爲旺盛，業此者各廠，無不日夜開工，製造，同時四鄉水客及未論[illegible]各區各地，亦均來省搜買，故各牙刷廠無不利市三倍，原日雙料牙刷，每其沽四五角者，現竟沽至六角，單料每其原日沽二三角者，現沽三角，最下乘者每其亦沽二角，推因原料如牙刷骨柄，[illegible]等缺乏，各店均高價搜收買，以便翻製改造之用云。

收穫可觀

（中華社中山通訊）本縣除小部份[illegible]外，九區農民，向多以[illegible]，現大造已過，寒造[illegible]

和平統一　復興中國

影商建議 劃一征收

修正娛樂稅捐案

關於增收本港娛樂稅之提議，據官方消息，政府尚未作最後決定，最低徵收額由二毫減至一毫四，已表示政府實行有澈底增稅之意。

影響最大之影院業方面建議，若能將徵娛樂稅劃一徵收，則每一人均將感覺滿意，彼等指出目前之徵收率比例極不公允，因廉價之座位所付之稅，比例上反較高價座位爲高，政府若能對此建議加以接受，則相信劃一稅率規定任何座券，所徵娛樂稅均爲百分之十或十五之草案，將毫無困難，即可擬成云。

海外經濟行市

英國外匯行市（十一月廿四日倫敦電）

國別	（廿二日）	（廿三日）
瑞典	一六·九〇	一六·九〇
瑞士	一七·三五	一七·三五
西班牙	三七·二〇	三七·二〇
意大利	無盤	無盤
美國	四·〇五	四·〇五
法國	無盤	無盤
日本	一四·二五	一四·二五

美國外匯行市（十一月廿四日紐約電）

國別	（廿二日）	（廿三日）
荷蘭	無盤	無盤
暹羅	三七·五五	三七·五五
瑞士	二三·二一五	二三·二一五
比利時	無盤	無盤
印度	三〇·三二	三〇·三二
香港	二三·八二	二三·八四
爪哇	五三·二九	五三·二九
英國	四·〇四又四分一	四·〇四又四分一
西班牙	九·二五	九·二五
墨西哥	二〇·七五	二〇·七五
意大利	五·〇五	五·〇五
加拿大	八七·二分一	八七又十六分
法國	無盤	無盤
中國	六·一〇	六·一四
瑞典	一三·八六五	一三·八六
日本	二三·四六	二三·四六

本港新聞

新界繼焚屍案後發生一宗 駭人聽聞滅屍案
四兇徒行兇後竟將屍首毀滅 坳頭警探動員查究尚無頭緒
開埠百年僅發生此類案兩宗

新界坳頭地段張頭保村一未編門牌屋宇本月廿一晚發生駭人聽聞之滅屍案一宗・死者遇害兩日無人發覺・及至昨日死者之友到探・始乃發覺・一時哄動坳頭警署・慘案發生後・頭警探總動員前往查究・結果毫無頭緒・茲將記者探得各情分錄如下・

父亡兒在 惟留血跡

查此宗駭人聽聞之案件・發生於張頭保村・一未編門牌屋宇・遇害者名張九・（廿八歲）張氏與一九歲兒子同居・向安無異・詎本月廿一日晚間突被四兇徒闖進將張砍斃・兇徒行兇後竟斗膽將屍首扛去・毀滅無蹤・此宗慘絕人寰命案發生兩日・竟無人知覺・死者雖則與子同居・推是年紀無知・且當晚被兇徒恐嚇始終不敢赴警署報案・迨至昨（廿四）日死者之友到探・曾見屋內血跡斑斑・詢諸孤兒・方知死者遇害・但遍屋察視不見死者屍首・其友不禁大驚・高呼發生滅屍慘案・

屍首無踪 祇餘斧頭

此案一時互相傳播・驚動警署・偵張頭村・案爲　頭警署所聞・警當局以案情重大・乃派出大隊中西印警前往查究・發覺死者所睡之房・血跡遍地・并有斧頭一個在死者睡床之側・警探入屋查究良久・仍不得要領・遍屋搜查不見死者之屍首・警方乃加派一隊探目在死者之屋宇附近・四週查究・務求將屍首尋獲・但仍毫無頭緒・警方乃將死者之孤兒帶返警署問話・

忽來兇徒 將刀亂砍

據該孤兒稱・月之廿一晚夜間・渠與死者正欲解衣就寢之際・忽有四個陌生男子闖進直入房間・不發一言・揮斧猛向死者首部亂斬・死者初時尚與兇徒糾纏・但首部被砍兩刀後・卽不支倒地・當時兇徒仍向死者亂斬・一連斬有十數刀之多・方始停手・死者此際・仰臥于地・兩眼頻開頻合・伸拳縮腳・血從創口如潮水湧出・一息懨懨・旋卽斃命・死狀慘絕人寰・渠斯時目睹父親慘死・滿欲呼援・旋被兇徒屈服・兇徒將死者斬斃後・卽將屍首抬去・遺斧頭一個・

百年以來 祇第二見

刻下警方對于此案極端重視・除派出一探看守該屋外・并一面通緝兇徒・一面搜尋屍首踪跡・務求將兇徒緝捕・歸案究辦・至於死者被害原因・無從探悉・一俟警方破案後・定能水落石出・查此宗駭人聽聞之滅屍慘案・香港開埠將近百年此爲第二宗・年前九龍曾發生焚屍案一宗・一時轟動社會人士・今繼焚屍案之後・又來一宗滅屍案・本港人士對此案件極爲注意云・

珠江開放 日輪定今日復航
白銀丸海珠丸開出港澳 雲陽丸昇昌輪由澳開粵

珠江航道開放消息・屢傳屢訛・連日又有此項傳說・根據昨日各方面報導・略較以前迭次所傳確實・關於

香港廣州

之間交通・據粵日軍當局聲言已決定由今日起・將入珠江口之各種所謂衛生限制條例（如防疫針）取銷・日輪白銀丸現定今晨來港・明日開返廣州・聞是次復航後・各輪每次載客・只准搭客五十名・貨載則如前接收・船費因之頗昂・每人須備旅費數十元・至於佛山號輪船・原屬來往省港之唯一英輪・其代理售票之南泰公司・昨晚仍謂該輪迄未定期復航・

澳門方面

據廣東內河運營司一澳門支店一前日收到省方電報・謂珠江河道鐵定開放・海珠丸定今日下午三時半由省首途赴澳・此次猝然復航・祇載搭客・無貨載・在澳停泊已兩月餘之雲陽丸・（一說白雲丸）則定今日由澳赴省・英輪昇昌號・亦定明日復航・據昨晚到港之澳門來客云・該兩輪船公司俱已正式懸牌・通告航期矣・

荃灣一火油船失火
汽油三萬加倫 付之一炬 焚燒八小時 一船伴灼傷

前（星期六）晚九時許新界荃灣海傍德士古火油倉對開海面・有一艘滿載火油之油船突然爆炸・繼之大火焚燒達八小時之久・查該船前日經日落油載備汽油三萬加倫有多滿擬昨日駛往某地油船中人於落足汽油後・卽行將船駛離岸邊三百餘碼・然後下錨・並開始在船尾弄膳・弄膳之後・並無意外事件發生・此至夜候九時許・船中夥伴正欲就寢・突然由船之中部發生爆炸巨響・其聲甚大・振耳欲聾・繼而火光衝天・船中夥伴知是失火・紛紛跳下海中逃命・但火之來勢如此急迫・最後跳水之兩人・已被火所灼傷・幸船中夥伴無一不諳遊泳・所以雖有兩人受傷然由其他夥伴予以援助・前晚天氣又不甚冷・所以各人均能抵達岸邊・受傷之兩人・有一名陳水者卅二歲・受傷較重・泅抵岸邊後・卽由德士古油倉中人電請十字車・卽送往九龍醫院救治・又當爆炸巨聲發生後・德士古油倉中人・立卽電荃灣警署報告油船失火事件・未幾卽有一水警輪駛至出事地點・輪上幫辦沙谷英弁博喜路及雅倫等親自指揮一切・滅火輪『軻』・亦隨之而來・不過失火者乃火油船・滅火隊員亦感覺撲滅甚難・惟有令該油船之火不致延及其他船艇或岸上而已・計火勢由九時爆發・全船立卽著火・火光之烈卽遠至本港亦可望見・繼續延燒至深夜十一時火勢始稍殺・直至昨晨五時火乃完全熄滅・該油船露出水面之部份・已蕩然無存・祗餘一船底而已・至此次起火原因・刻當局正在查究中・詢諸逃生之夥伴・則均答謂祗聞巨聲一發・船卽起火・彼輩卽逃命・他無所知云・查此載汽油與及貨船所値不資・燕桃方面・雖有購買・恐亦難以彌補・尚幸失火之船離岸有數百碼之遙・否則德士古之火油倉・亦受相當威脅云・

四屆國展攤位 幾認佔一空

本港中華廠商聯合會主辦第四屆中國貨品展覽會・自定期本年十二月廿三日至翌年一月二日一連十二天・假座彌敦道與梳利士巴利道間半島酒店對面廣大曠場舉行後・一切進行異常積極・其規模之宏大・誠爲空前盛舉・代督岳桐中將・屆時決撥冗蒞場主持開幕剪綵典禮・查該會自前廿三日開始報名後・全體高級職員・均到會辦公・極爲忙碌・是屆場內攤位共分二百一十五個・較第三屆在跑馬地舉行時增加數十・除預撥攤位卅個交由國貨實業服務社代表滬廠參加外・實得攤位一百九十二個・而三日來報名者現達一百六十・所餘僅三十個而已・昨據該會總幹事兼展覽會秘書鞠軒稱・本屆規模偉大・全體職員決盡力以赴・務期成績更佳・不負衆望・至攤位方面・現經劃定現雖有求過于供之勢・但將不致再爲增加・以維秩序云云・

百磅野貓 噬傷園丁

港九郊野如大霧山石澳大坑等地・邇來頻頻發現山君野狗等獸出沒・最近大埔又發現野貓一頭・重逾百磅・有如小虎・大埔北約理民府官巴勞住宅・頻有雞鴨失蹤・該園丁乃留心窺伺・至某晨七時・發現雞附近・有大貓一頭・類似小虎・該園丁乃以鐵棍向該野貓打擊・該野貓撲前反噬・該園丁竟被爪傷身首多處・後送往九龍醫院調理・附近居民・現已設法將該野貓獵捕・以免爲患人畜・

馬會撥捐五萬元 呈獻英廷購機

香港賽馬會昨再撥欵五萬元・捐交英文南華早報・爲呈獻英政府購置轟炸機之用・統計該會今年內・戰時捐欵數達三十萬九千四百零二元・而明年春季打比大彩票餘利所得・亦將以半數捐助轟機・半數捐助英賑華分會・

昨午旺角亞皆老街 選南小學發生刧殺案
遇害者爲該校女傭蔡娟 被賊用布塞口窒息而死

昨午旺角亞皆老街六十號二樓陳選南小學校發生刧殺案一宗・遇害者爲一婦人・被賊勒斃于床上・死狀殊慘・事後記者親往調查・茲將所得各情如下・

人去樓空 女傭遇害

查亞皆老街六十號二樓間分前後座・前座爲學校・後座則爲陳選南校長辦事室・陳與妻馬彩鳳同寓於該校・僱有女傭蔡娟（五十歲）以爲料理家務及校務者・昨星期日午間十二時左右・陳等舉家因事前往紅磡・祇留下女傭看守門戶・迨至昨午一時半・陳妻馬彩鳳先返・比歸・陳妻瞥見樓扉虛掩・心知有異・乃急入樓・發覺衣物凌亂・失去衣物値數十元・同時發覺女傭被綑於床上・手足被蔴繩緊綁・口裏被爛布塞住・陳妻方擬上前將繩束解下・詎視該女傭已呼吸停止・蓋氣絕多時・返魂無術矣・

命案發生 警探到查

陳妻在此情形之下・不禁驚惶失措・莫知所可・乃大呼「救命呀」「救命呀」數聲・一時樓上樓下住客・聞聲紛紛而至・乃代陳妻致電旺角警署報案・旺角警署據報・卽派出華探長石堆・偵探幫辦狎利哥烈治及華探多人前往查究・鈴探抵步後・全樓勘視一週・幷攝影存案・以爲他日研究佐證・並由警探電請黑箱車到場將死者舁入殮房剖驗・據警方消息・該樓似被賊入內搜刧・死者被害原因・係賊入樓行刧時・以爛布將死者塞口・因歷時過久・而死者年紀過邁・血氣衰弱・因而窒息致死・據該樓地下住客對記者稱・死者被害時間・相信係在下午一時左右・蓋因十二時半時・渠尚見死者在洗刷地板・當記者前往調查時・則該樓板仍有濕痕也・

荔枝角山頂舊監房 改闢印人留醫醫院
由昨星期六起已開始實行

本港印籍男女患重病須入醫院留醫者除自費往其他私立醫院外・則惟有赴瑪利醫院・當局在瑪利醫院裏亦特闢一室以爲印籍病人留醫之用・但近日瑪利醫院病床・供不應求・其擠擁情形・誹言可喻・當局乃改闢荔枝角山頂舊監房爲印藉病人之用・而將瑪利醫院原日印籍病人留醫處・則改爲普通病人留醫處・此辦法由昨星期日已實行後・所有留醫于瑪利醫院之印人・昨日已全部用十字車送往荔枝角新院・至荔枝角原有之傳染病院（曾一度改爲霍亂症傳染病院）・則在新院之下・仍爲九龍之時症留醫院云・

九龍半島 三百餘宗
違背管制條例案

去月廿九及三十兩日港當局舉行閃電式之燈火管制大演習・使居民對于港地倘突遭敵人空襲時・知所趨避・不致旁皇無措・查演習之兩夕・港府下令全體警探救傷隊及防空救護員出動・巡邏市面・飭居民須遵照燈火管制條例執行・否則予以控訴・故當兩夕空襲警報發出後・救護員等爲嚴厲執行管制法令起見・當作全港陷入戰時狀態・假遇有路人燃燭寸吸烟者・均將之拘署控案懲罰・蓋星星之火・能給予敵機以莫大之投彈目標也・然當此兩夕・有等居民仍多不遵守燈火管制條例執行・救護員均一一將此等居民票控於案・聞九龍方面六區居民之不遵守管制條例者共有三百餘宗之多・已由昨星期五日起・解由九龍巡理府麥司分日審判云・

三門關海面 四賊船放槍刧貨艇
艇主不甘屈服放炮轟海賊 卒被賊屈服貨物被掠一空

本月廿一日下午四時有本港貨艇號數爲T三三九二日號東主鄺貴該艇載有白米二百四十包・値港幣二千四百元・生油十四罐・値一百六十元・航經三門關海面・忽有賊船四艘鼓浪而來・當相距不遠之時賊艇連放機關槍數十響向鄺艇轟擊・喝令停航・鄺不甘屈服・亦放漁炮四發向賊艇擲去・惟不命中・落水爆發・結果因寡衆懸殊關係・卒被賊屈服・未幾賊船駛近約有廿名海賊過船・由賊拔錨將艇駛至一僻靜海面・然後盡將艇上貨物刧去・事後鄺將艇駛返本港・于昨晚抵步・卽赴尖沙咀警署報案云・

港九義校籌商 增加工藝課程

港九義校・凡數百所・但於教材方面・多如一般學校・授以書本知識・雖間有授以工藝・爲數尚少・聞義學一部主持人・擬聯合港九義學・共同增訂手作工藝一課・使學者于書本知識外・獲有實益・茲事已在籌商中・俟有具體計劃・卽進行聯商云・

商人集資闢路 發展九龍西貢交通

新界西貢居民・爲謀發展當地交通・現擬興築公路一段・由九龍西貢村經清水灣而達九龍城・路長約四英里・以便汽車往來・現該處之居民・經著手籌組一大公司・投股十萬元・將來股本收足後・撥出六萬元進行向港府在大埔仔承批一條四哩長之地段興築一汽車路・專利十年・將來該公路建築完竣行車後・凡駛經該處之汽車・均須繳納過路費・餘四萬元則作沿綫設備車站及涼亭等費之用・同時並擇適中地點設娛樂場・及在白沙灣設立游泳場・以期增進此地繁榮・

箕灣爆炸山石 碎石橫飛 轟斃一人

箕灣太康街對開處近有工人多名在此興工・爆炸山石・以便建築・昨午十二時・又施工炸石・當時業已豎起紅旗・鳴打銅鑼・警告路人遠避・不料藥力過猛・轟然爆發之際・竟有碎石三塊飛過電車路・降落第三街口・有一路人被石擊破褲脚・幸無損失・另有一姓梁男子・年甫十八・是時欲往太古船塢探視其父・路經第三街口・遇一重約六磅之碎石飛至・猝不及避・適中胸際・當堂倒斃・其父旋卽聆耗馳至・不勝悲慟・後有醫員延至・將屍拍照存案・然後昇送殮房剖驗・並將爆石匠工帶署訊供・以便研究・又查中環九如坊某號門前・昨晨有一男子在此倒斃、該頡廠店伴開舖時見一男子臥在該舖門側・疑其貪睡・乃推之使醒・詎料該男子全身殭冷・已氣絕多時・卽召該段醫博召殮車將該屍首送殮房收殮・

油蔴地 一婦人自縊

昨晨十時・油蔴地北海街某號屋後有一年約三十歲之婦人在該處竹欄自縊・被人發覺時經已氣絕斃命・後由警署召黑箱車將屍收殮・死者係因經濟壓迫而死云・

廣播秩序

ZKE十二時半・跳舞音樂唱片・一時・時刻天氣報告・粵曲唱片・「淡掃蛾眉朝至尊」白駒榮・千里駒合唱・「儂本多情」譚伯葉・徐人心合唱・「徐母罵曹」肖麗章大傻・「取荊州」周瑜林「一兒安眠」「風流小姐」李綺年・「孤寒種生日」李海泉・蘇州女・京曲唱片・「哭劉表」「靑風亭」馬連良・「罵曹」譚富英・「一特別快車」「人面桃花」音樂合奏・二時卅分完・ZEK六時・用粵語・國語、潮福語演講「一鳴驚人的英國皇家空軍」・英國情報部遠東局來稿・七時・時刻天氣及粵語報告新聞・七時卅分國語報告新聞・七時四十五分潮福語報告新聞・八時特備中樂秩序・[illegible]

記者公會定期舉辦 女體育表演大會
內有籃球劍術歌唱等項表演

香港中國新聞記者公會・爲響應起見・特舉辦女子體育表演大會・籌餉義欵・現經一星期之籌備・各項大致就緒・並得青年會義借健身室・定於本月廿七日下午六時半舉行・查是晚節目・有女子籃球兩場・各隊均屬時下勁旅・旗鼓相當・必有可觀・幷有女子劍術表演兩場・由劍術大家担任・劍術新奇・亦有可觀・更加揷明星歌唱秩序・內容甚爲精采・該公會屬下之體育特項委員會・爲進一步籌備此項義演各事起見・特定今日下午一時召開委員會議云・

步上新都市姿態之廣州 舉行交通安全運動
期令後減少汽車傷斃人命事 當局計劃改善馬路交通秩序

（中華社廣州快訊）廣州市邇來人口增加・市面日趨繁榮・每日來往各馬路之行人・比前倍業・如此步上新都市姿態之廣州・誠爲吾人所歌頌・惟每日來往各馬路之大型汽車、風馳電掣・速度或有超逾規定・以致時有撞傷・或輾斃市民之事發生・甚或直撞上行人路・傷害其他人物者・此亟宜加以改善注意・今後之交通安全問題・現聞當局對此認爲有速行處理之必要・已飭由交當科計劃各馬路今後之安全秩序・并公佈各種汽車在市內馬路行駛之速度・一面將衝繁馬路之十字馬路口・劃交通安全綫・嚴飭交通警士注意交通指揮工作・定期於日內舉行全市交通安全運動云・

廣州市 連環圖書商
請恢復營業不准

（中華社廣州通訊）連環圖書籍・俱屬荒誕不經之言・影響靑年思想至鉅・故當局曾訂定取締規則・通飭各區署執行取締租閱・查此事實行後・市民鄧澤泉會以租賃連環圖書籍公司名義・具呈當局請求准其恢復營業・并飭屬勿予禁止售賣・俾維生活等情・警務處以所請有違禁令・批復不准云・

廣州民業暫管委會成立後 租受無業主店戶激增
民業會接到申請者千餘宗 爲防範舞弊准許人民告密

（中華社廣州通訊）廣東民業暫管委員成立後・對於市民請求租用市內未有業主之舖戶屋業居住・辦理極爲敏捷・手續簡便・因此・市民之到會申請租賃舖屋者・計至現在・不下千宗之多・該會對於接受市民請求後・立卽派出調查人員・按照申請租借地址・前往調查・是否業主不在・並將該屋業所在地之是否繁盛・租値之估定等等・後再由會在該舖屋張貼佈告通告・現該會以此項調查員・所負責任甚大・故爲先事防範負責調查之人員・有無發生舞弊・或受以賄賂等情事・特准許市民隨時向該會告密・倘獲有證據・卽嚴予懲儆云・

實現孫總理大亞洲主義

中外要聞

蘇聯一個女外交家

Vincent Brome著　蘭室主人譯

許多婦女在戰時當著重要的角色・最顯著的就是蘇聯駐斯德哥爾摩（瑞典京）的大使高蘭泰夫人——在世界上女外交家最少數的一個・高蘭泰夫人・比較一個現代俄國將軍的女公子整天在繁華和熱鬧的場所來交際・是絕對不同的・她所穿的衣服很整潔・她的儀表是很端莊的・但她最愛研究國際間的政治・她有幾分姿色・在較早的幾年・也會轟動了歐洲幾個國家的首都・不過她現在研究外國言語比較研究外觀容貌還急切・高蘭泰夫人懂得十二國的方言・她是一個精巧的演說家・她的口才當然是很敏銳・而且有時妙趣橫生・有時又很尖刻・會使到聽衆們自然而然地歎服・我有一位英國朋友・幾年前在莫斯科第一次和高蘭泰夫人會面・和她傾談了兩小時・聽見她解釋國際的局勢起來・就是最複雜的問題・她都講得很流利很淸楚・每一件重要的事・每一個重要的人物・她都懂得的透澈、就不得不暗裏稱讚她・我的朋友見過了史太林和其他許多俄國的領袖・因此就聽到了許多關於高蘭泰的故事・最特別的一件・就是紅軍艦隊的司令也會爲著高蘭泰夫人而顛倒・被俑不理國家大事・決意跑到別個地方去度甜密的生活・高蘭泰夫人結婚已經有幾次了・她是一個自由戀愛的擁護者・史太林對於這個駐瑞典大使・非常信任・他中意她的緣故・就是因爲她很率直和坦白・她心裏想講的事・她永不猶豫地講出來・她又不怕他・俄國的領袖和外交家多數是怕史太林的・一件很奇異的事情令到她和史太林接近起來・史太林有一次患著腦病・她就請了瑞典國最著名的腦科醫生來診治史太林・當時俄國朝廷沒有一個人敢干涉她・這個瑞典腦科醫生搭專車和飛機來到莫斯科・他替史太林做一次微妙的手術・便把史太林的腦病・醫理好了・瑞典的外交人士正推測著他們的大國手是否會救回史太林的性命・但是後來不久・史太林果然精神起來・而且又是春風滿面・瑞典的人士很敬重高蘭泰的・他們很有理由敬重她・因爲她調解過許多困難・大部份的瑞典人民・今日斷然地相信・還幸有她的靈敏的外交才幹・如果沒有她・蘇聯今日會和瑞典開仗了・她也會努力使這兩個國家不致會緊張起來・這是一件事實・這個非凡的女外交家有兩種癖性——他愛寫逼眞的愛情小說和學習外國的言語・她覺得有興味的小說會刺激她的心靈・外國言語是她幼時已經是醉心要學的・

○　○　○

治咳正方

川貝枇杷露

此露全以和平方法解決壹切咳患、其妙處在於疏通肺竅、軟化頑痰、至如咳至破金見血、咳至氣緊聲斷、咳至胸痛欲絕、一服此露、霍然安痊、甚至老年頑症、百藥無靈、心灰意冷、罷手停醫、果能信仰專心、也可逢凶化吉、敬言天下咳人、須知苦海之中、非無涯岸、回頭未晚、明日又觀晨光、萬里錦繡、途程就在目前、生機一線、坦途在望、切戒趦趄、從此一路平安、今當遠離苦境也、

總代理上海街九龍藥行　電話：伍捌一肆柒號　各大藥房均有代售　每瓶陸毫　元二

廣州市新荳欄 潘高壽謹創

根治失眠

上海種德堂創製九轉還仁丹根治新久失眠，腦根擾亂憂鬱不舒神經錯亂氣血消弱顏容憔悴食量退減肌肉消瘦精神頹喪心腎不交，等症每服必愈愈後精神加倍益智聰明血氣日旺一盒四服滬沽大洋四元港澳收六毫，港九新世界藥行，梁國英，瑞昌，天相堂，保健，南京，民興，亞洲，惠民，澳門捷聲華安藥行及各處藥店有代售分批發香港旺角上海街五八七號九龍藥行。

半週文藝

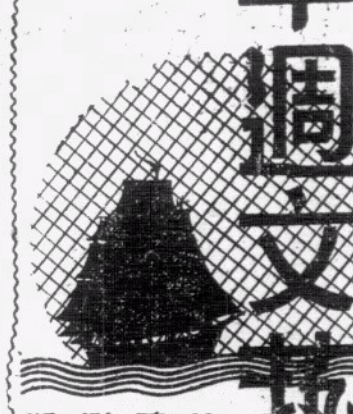

第肆捌期

生活散記之 救救孩子

柳陌

是一個陰沉的下午，滿天飄著幼塵的雨粉，空氣悶得人發慌！躺在床上看書看得疲倦了，站起來坐立不安，就跑到鄰近的咖啡館去散散悶，坐下來，四週的空氣像窒息得似乎教人不能呼吸的。

要了一杯咖啡，埋頭啜著杯中的苦汁，像飲著了人生的眞味！

『My Litee Girl, You Know I Love You………』

爵士歌聲，如一頭嬌媚的女妖，從收聲機內，微步姍姍而出，漸漸逼近，她，作究裳衫衣舞於我耳的國門。

這一切，我殘缺而寂寞的心是陌生的我沒有發出薔薇般的微笑，我只能在那枯瀉得如大戈壁的心宮的週圍，築起了一度高高的長城，把叩門的她，擯於門外。

我還是喝着杯中的苦汁，喝着，喝着，慢慢的喝着，這苦汁，從我的腸之交通國道，輸送到我的心宮，灌溉著我的心宮中一座埋葬著生之哀喜的土墳；於是這土墳的上面就茁出了幾根煩憂之革的幼芽。

※　※　※

一個像死靈魂般的孩子出現在我的面前了！我懷疑他的全身，都沒有一點肌肉的，大概一層皮膚的裏面就是骨頭，骨頭的外面就是皮膚吧！

他以一個叫化子的姿態捧起了一個鐵箱向我要錢。我摸了一下腰包，沒有角子，就回絕了他。他用待決的囚徒的眼光看看我，他不肯走。先生！我們是……兒童社……，使難童有飯吃，有書讀。……」

他背誦著吸血者教他念熟的詩句。

我感動極了！我不想這一個可憐的天眞的小孩子失望，我拿了一張一元的票子著侍役換了角子，給了他兩枚。他感謝得幾乎流起眼淚來。

他坐下和我談話，他告訴我，他們每天在外邊幹足十二小時的叫化工作，所得的錢是「慈善家」的，他們每天只吃兩頓不飽的糙米飯，下飯的是兩片菜葉，一點醬，油也不多吃，由春到夏，由夏到秋，由秋到冬，睡的是地板，穿的是一件永遠沒有更換的，千孔百結的布衣……

他說到想哭了！我也聽到想哭了！

送c君歸鎮江

陳穎兵

你的歸心，不是比輪船上的馬達更快麼？

你那染上了十載風塵的大衣，

快可以放在你老家的樟木箱中了。

※　※　※

我不會爲你惜別啊！

雖然我現在還在流淚！

但你須知我也是有家鄉的人啊！

我今已神往於珠江下游的那一岸了！

※　※　※

去吧！這兒不是你的家啊！

朋友！這兒也沒有你的墳墓。

※　※　※

願以我的眼淚與詩篇作你的程儀！

「創作傾向」與「創作方法」

李漢人

一

因新式風花雪月論戰，引起了「創作傾向」與「創作方法」這個問題。我們眞拜服「抗戰文藝論」者的勇氣，平空架設了一套五顏六色的「理論」用來掩飾現實。表示在這個問題的一切討論上，是他們無恥的說謊。

「新式風花雪月」，我想，這不但是「抗戰文藝」更大弱點的暴露，而且充分的證明「抗戰文藝」這反動力量不絕的末落。我們對於「新式風花雪月」的理解，應該看作是「抗戰文藝」內在矛盾發展的危機，而且這不過是整個危機的小部份，伴隨這個危機而一齊成爲「抗戰文藝」的危機的還是很多。如果把「新式風花雪月」看作單是一般青年文藝家的弱點，那是不對的，就如單單看作那是「創作方法」的缺憾一樣，這都是「抗戰文藝」論者立意的說謊。爲著要掩飾「抗戰文藝」末落的現象，他們才不惜一切來架空這一套「理論」。

「創作傾向」與「創作方法」的關係，這是每一個研究文學理論的讀者所完全了解的。有人把「新式風花雪月」看作是「創作傾向」的缺憾，這是最的確的見解。這裏所謂「新式風花雪月」，在「抗戰文藝論」者們下的定義是指「懷鄉」，「個人情感發抒」，「頹廢悲哀」等等。這無疑都是個人主義」的作風，但更深一層來想，一個文藝作家個人情緒的形成，原是有很深的社會根源。換言之，今日「新式風花雪月」的形成，並不單止是某幾個作家的「情緒」不健全，或是「創作方法」缺憾的問題，而是廣大現實生活的反映。文壇上這種「創作傾向」的流行，原是配合著全部社會現實的衝動而展開的。若從這一創作傾向本身來說，充分的表明「抗戰文藝」是如何落後於時代，由於「抗戰文藝」與現實生活的矛盾的存在，這種「創作傾向」的流行是無法克復。反之，這顯示著社會生活進步的一面，羣衆是如何厭倦戰爭的生涯啊！

文藝上「創作傾向」的形成，一方面決定於「創作方法」的影響，但主要的還是在於作者的世界觀。作者的感情，思想，和對於現實的見解，都是直接受世界觀的限制的。而所謂「創作傾向」，不過是對作者的「感情」，「思想」，「對現實的見解」的抽象說法罷了。如果我們承認了這一點，那末，便可以完全明白「抗戰文藝論」把「新式風花雪月」轉嫁爲單純「創作方法」上的錯誤，而把這一病態所代表的「抗戰文藝」的危機輕輕抹過，那是多麼的值得我們注意啊！

「創作傾向」的形成，本質上是導源於作家的世界觀。而作家的世界觀卻是產生於現實生活中的。某一個作家世界觀的特徵，不但是充分的代表著他的時代現實的特徵，而且也充分的代表著他階層生活的特徵。簡言之，作家的世界觀是直接產生於時代社會現實生活。試問，今日「新式風花雪月」我們有什麼道理可以說它不是「創作傾向」的缺憾？而這個文藝上「創作傾向」的形成。我們有什麼道理可以說它不是整個抗戰現實黑暗的反映？如果把這樣一個嚴重的危機輕輕看作是「創作方法」的缺憾，或者完全把它否定，那才是極富於陰謀作用。

現在「抗戰文藝論」者們顯然懷有這種可怕的作用的；在提出「新式風花雪月」這個問題的某編輯先生，其本意或許是極其苦心的！但一經展開論戰之後，大家互相攻擊，整個「抗戰文藝」的弱點和缺憾便盡量揭露無遺，這是他們所不敢再想落去的，於是，硬來一個體面的說謊。

二

「創作方法」無疑是能夠影響作家的世界觀，說「創作傾向」的形成決不能沒有「創作方法」的作用，那亦未嘗不可。但在這有一點是值得注意的，是「創作方法」這種作用力量的程度！

就是社會主義的現實主義罷，也沒有如「抗戰文藝」論者，這樣強調「創作方法」的作用，如果說「創作傾向」的一切缺憾，都是根源於「創作方法的缺憾」這才是觀念論者的說法。因爲，世界觀與創作方法，雖然有互相作用的關係，但我們不要忘記世界觀在對於創作方法的優越性的作用，這是決定文學上作家風格的藝機，譬如就以現實主義的發展爲例，左拉的自然主義，與高爾蓋的社會主義顯然是表現著不同的性格，這種因作家個人的生活，性格，世界觀的不同，而表示出來的關於現實主義的性質，我們還可以舉許多例來說明，而關於這些，我們能夠因爲大家「創作方法」的不同麼？當然大家的創作方法或許會有出入；但是以構成這種性質的並不是創作方法所能奏功，而是基於各個時代不同的社會生活條件。簡言之，是基於作家不同的世界觀。

所以，今日「新式風花雪月」的形成，如果我們一味說作家的「創作方法」不健全，一味說這是「創作方法」的問題；我想，從今年說到明年，還是說不出一個頭尾出來的。「抗戰文藝論」者還是坦白一點承認了罷！這是全部「創作傾向」的問題啊！

決定「創作傾向」是作家的世界觀而不是創作方法，我們還可以說許多歷史的例來證明：俄國托爾斯泰是一個現實主義者，他的創作方法本來是非常進步和健全的。然而他爲什麼還在極力維護沙皇呢？爲什麼還在極力稱頌貴族階段的神聖呢？爲什麼極力宣揚宗教呢？……？這是因爲托爾斯泰是一位貴族，是一個極端，敬沙皇權威的貴族啊！這個例使我們說明什麼？就是，作家每一個意見都是以他的眞實生活利害爲出發點。甚至如偉大的現實主義的托爾斯泰，都不能成爲一個蘇維埃革命運動的詩人。那末，「抗戰文藝論」者把「創作傾向」的眞實，轉嫁於「創作方法」的缺憾，這是極有健全而又非常危險的說法。

「新式風雪花月」這一「創作傾向」的形成，本質地就是「抗戰文藝」內在矛盾發展的危機，及抗戰」現實黑暗的反映，這是我們在上面已經說過了的。而且，這「創作傾向」並不止存在於香港的文壇，更不止存在青年作家羣中，亦不止存在於「抵抗線」的詩歌，散文的小型作品中。這個「傾向的流毒」，是向抗戰文藝」的全身氾濫，從海外到國內，從香港到重慶，由詩歌散文，而至於長篇創作，戲劇，報告文學，這些最戰鬥的文學形式，都是一樣有著「新式風花雪月」。我想，如果要克復今日新式風花雪月的病態，除非是到整個「抗戰文藝」生命毀滅的時候。

半週雜談

論「槍口向內」

娜馬

一個人最怕是不讀書，因爲不讀書就不學無術了！但既讀書則更怕是不求甚解；讀書而不求甚解，不特等於沒有讀，而且其害處甚大！

不讀書的人，他們知道自己的不學無術，就安於不學無術，吃虧的是他自己本身，對於他人的影響並不大。讀書而不求甚解的人則不然；他們每每自以爲是「曾聞君子之大道」的人，無論對著什麼人，或是對著什麼事，一開口便是搭起了臺來調話，其實他所說的無論什麼，都是很浮面的，片面的，死板的，似是而非的道理而已！這，他自己自然是受了「讀書不求甚解」之禍，但亦每每會把他人氣個半死的！

羅蘭夫人說：「自由自由，天下許多罪惡，皆假汝之名而行！」他說這句話的意思，是知道世界上必有許多讀書而不求甚解的人，將因這一句話而闖出岔子的。老子說：「聖人不死，大盜不止！」這，並不是眞個的與「聖人」有甚麼「血海深仇」，而是深惡痛絕於那班讀書不求甚解的人，胡裏胡塗的拿出那些「聖人之道」去弄得非驢非馬而已！

可是，讀書而求「甚解」也並不容易！假如你只會對着一本書，讀完了注疏，翻過了佩文韻府，爾雅，說文，什麼大詞典之後，便算盡了「甚解」的工作，這是錯得無以復加的；所以我以爲，讀書而想求「甚解」的話，除了在書本上用工之外，還須要從生活的實踐中去加以體驗，——深刻，精密的體驗！——那時才會獲得眞正的「甚解」呢！

這原故因爲書本上的道理是死板的，抽象的，而客觀現實是活生生的，不絕地運動的，假如一味只還著書本的道理而去批判一切的事物的人，這就叫做「徒讀父書」，「膠柱鼓瑟」，這種人是應該要打倒的；尤其在二十世紀四十年代的今天，這種人更該是必與根絕無疑的。

舉一個例，以證明我上面的說話：最近一期的「大風」在風雨談的那一欄裏，開宗名義第一篇文章是「關於槍口向內」，一看這條標題，任誰也該知道又是一枝射向「和平文藝」的冷箭了！自己爲著要「聞君子之大道」，於是就花了三分鐘的時間，從頭拜讀了一遍！他們的花樣眞多了！他們已經沒有罵我們爲文奸，卻改口罵我們是文醜了！這一點，我們是管不了的，橫豎「太雅君子」之罵人也是花樣百出的，任他文奸也好，文醜也好，或文烏龜，文忘八也好吧！不相干的帽子，我們從來是謹璧謝的。不過他們最近又送給我們一個新鮮的罪名了！這罪名不特新鮮，而且別緻！這就是：「槍口向內」。

我想他們在送給我們這一個罪名的時候，一定是這樣地打算過吧：「槍口之爲物，乃外禦其侮者也；今向內，無乃不可乎？君子曰：斯亦文醜也已矣！」

大概他們也會經讀過「形式邏輯」的，於是他們乃想：

「反革命者暗殺廖仲凱是槍口對內也，國人皆曰要不得！袁世凱暗殺國民黨人，是槍口向內也，國人皆曰要不得！共產黨殺人放火是槍口向內也，國人皆曰要不得！今「和平文藝」之向「抗戰文藝」進攻也，亦槍口之向內也，於是也是要不得了！」

他們當然不知道形式邏輯的方法是不健全的：一味死抱著「槍口向內」的這一個名詞來唱「霸腔」，這也是讀書不求甚解的害處！

我們應該知道：「槍口向內」，有時候是要不得的；但，在某種情形之下，則是應該的，不特不該成爲「罪名」，而且更是合理的，革命的！

舉例來說：國民革命軍之北伐也，是槍口向內；但是合理的，革命的。國民革命軍之剿共也，是槍口向內；但是合理的，革命的。五四的資產階級民主革命，反封建——也是槍口向內；但也是合理的，革命的！

今天的和平文藝之反抗戰文藝，我們也得承認是槍口向內的；但我們同時更自信，我們這一行動，不特是合理的，而且更是革命的！

只有讀書不求甚解的人，才會以爲「槍口向內」是一種罪名！

中央導報

（六至九期要目）

第六期要目　九月八日出版

△中日國交調整會議東△結「否認」
△羅馬尼亞的命運　△德蘇關係的展望
由紀念孔子想到我們從事和平運動者的責任……龍沐勛
口號之研究……馮節
美國參戰問題與羅斯福三次競選……孔君佐
環繞著日本的國際形勢……孫鏗
華僑與和平建國……周森
漫畫（七幅）圖解（一頁）史料（一則）時論（二篇）

第七期要目　九月十五日出版

△論實施憲政　△所謂英美蘇聯合對日
論標語……馮節
中國憲政運動之史的攷察……朱竹君
史太林的陰謀……陳方中
新中國的教育建設……徐公美
論美國與歐戰……竹傳周森
△英美協定之成立　△中日國交調整會議經過

第八期要目　九月二十二日出版

△「九一八」的九週年　△關於三民主義青年團
△美國的徵兵法案
世界經濟恐慌與世界戰爭（上）……胡蘭成
「中心」與向心力……馮節
三民主義的基本認識……于秋士
蘇俄進攻印度的路線……陳方中
中泰邦交問題……君平
△蘇羅間羅保羅割地協定

第九期要目　九月二十九日出版

△日軍進駐越南（附圖）　△地中海兩端
太平洋無條約時期中日本與美國之對立……蕭恩承
民主政治與政黨……劉希平
今日之香港……楊之華
新加坡的戰略形勢……黃征夫
世界經濟恐慌與世界戰爭（下）……胡蘭成
△波羅的海三小國併入蘇聯之經過
△日本新體制綱領及規約要綱

南京中山東路一百七十號
中央書報發行所
訂閱發行

最新歐洲大戰形勢圖

國際編譯社編製

每幅每角

本圖用重磅道林紙五彩精印，有全張新聞紙大小。另有附圖八幅，如波蘭的被瓜分。西線的戰事形勢，蘇聯的向外發展，列強的軍備比較，德國勢力的膨脹。北歐，最近形勢，均有詳細圖解，編繪細緻，印刷精美，際玆歐局緊張，允宜人手一紙也。

讀者將此廣告剪下，附郵一角五分並書明詳細住址，直寄上海新生命社，當即奉贈一幅。

新生命社發行
上海郵政信箱一九二七號

歐戰與和平運動

目錄

卷頭語
歐戰與中國之前途……汪精衛
一百八十度的轉變……陶希聖
歐戰與和平運動……中華日報社評
歐戰與中日和平……中華日報社評
隔離歐戰……中華日報社評
我們對歐戰的態度……中華日報社評
國人對於歐戰的看法……中華日報社評

上海　中華日報

經濟合作問題

目錄

卷頭語
所望於產業界諸君……汪精衛
中日經濟合作應有之認識……褚民誼
論中日經濟關係之新趨向……陶希聖
中日經濟合作與中國經濟改造……中華日報社評
中日合作的基點……中華日報社評
當前中國經濟之出路……中華日報社評
經濟合作諸問題……中華日報社評
論中日經濟合作……中華日報社評

上海北河南路五九號
中華日報館

青年良友

國內巨型報畫之雄
內容一再革新
取材益見宏博

圖照十八頁金屬版精印
文畫十八頁彩色版精印
越出越精
每冊港幣二角

八月號已出版

國內時事·國際風雲·各地動態
——力盡報導之能事——
盼切和平關心國事者均宜人手一冊

要目

封面……汪洋女士
憲政實施委員會成立
首都最近動態
廣州市各界遊行
中華風物無限好
東亞運動大會特寫
追悼穆時西先生
滄桑話巴黎
夏季女明星的曲線鏡頭
「觀世音」……
五台山復與大會之盛典
全幅漫圖「建國與燬國」
歐洲面面觀（防圖十幅）
二十五來歷和地理的分析
文素臣（項環漫畫）
怎樣解民生問題
林宣傳部長對滬記者發表談話全文
上海掌故測驗
新的指玩具法
漫畫專頁
衣錦榮歸（創作小說）
歷史上的典型女性

青年良友社印行
南華日報總發行
各大書局均有代售
各大書局每版報均有售

我們的話

每冊國幣五分

目錄

我們的話……六
敬告全國同胞書……七
我們的反應……一五
闢謬……二六
專電　汪精衛先生促成和平大業……三〇
電請　汪主席速組中央政府……三二

總售處
北河南路五十九號
中華日報館

汪主席和平建國言論集

欲知和平建國眞義
關心國家民族興亡
請讀

每冊二角

要目

發刊詞……一
致中央常務委員會國防最高會議書……五
舉一個例……七
答客問……一一
復華僑某君書……二一
曾仲鳴先生行狀……二九
重要聲明……三五
我對於中日關係之根本觀念及前進目標……三九
敬告海外僑胞……四七
兩種心理疑懷之解釋……五三
怎樣實現和平？……五九
答問（一）……六五
答問（二）……六九
對沈次高先生殉難在滬談話……七三
致海內外諸同志東電……七五
歐戰與中國之前途……七九
在上海招待外國記者談話……八三
（一）對日本記者談話
（二）對歐美記者談話
致重慶諸同志電……九一
九月二十一日聲明……九三
在南京接見中日記者談話……九五
中國與東亞……九七
中華民國之新生命……一〇一
所望於產業界諸君……一〇五
總理誕辰紀念日演講詞……一〇九
三民主義之理論與實際……一一三
附錄
近衛聲明……一二六

總經售處
上海北河南路五十九號
中華日報館

萬象

第一二二期

潛水室

美國海軍最近的發現——可以醫治病症

•陰•

據美國海軍醫生最近的報告，潛水室不但可以給下海工作的人應用，還可用以醫治感冒病，某種的心病，用潛水室醫治，更爲有效。養氣在高壓下，用以調理病人，這比普通壓力下的養氣，收效更大，美國海軍發現了這原理，便利用以救助潛水人，潛下海底中，所起的變病。

潛水人，所患的普通病症，是潛下海底中時，身體在高壓之下，血液吸收較多的淡氣，血液中便含有很多的淡氣泡，在升回陸上時，這種血液中仍含有淡氣泡存在，舊法防止生氣泡的方法，是將潛水人漸漸提起，使他習于通常的氣壓，而現在自潛水室發明後，升高的快或慢，無甚影響，在把潛水人升起時，纔將潛水室的氣壓，漸漸減低。

潛水室醫病的方法，是加高養氣的壓力于室內，使病人身體吸收較多的養氣，而新陳代謝作用加強，而患心臟的人，則減低室內的[illegible]約等于空氣壓力的三份之二。

菲律濱的資源

太平洋上，瓊州，台灣，菲律濱，三個海島，鼎足分峙，成一等邊三角形，因瓊州與台灣距離馬尼拉，都是七百五十哩，菲島觸台，近於粹美，一旦日美戰事爆發，菲島地位，勢難固守，因菲律濱島，但位星羅，大小島嶼，七千八十三個，非有強大之海陸空軍，駐守要津，且得後方，接濟不斷，奚免封鎖，安保不失，故菲之獨立，不克實現，因資源豐富，地廣人稀，列強對之，不無垂涎，菲之人士，誠恐脫離保護，兵力不足禦侮，依賴奴性，深印腦筋，然其物產，較之荷印，未多讓也。

（一）地位，查菲屬島，支離碎破，在各島中，每個面積，估一千[illegible]，僅以十一個，約當全[illegible]積百分之九十五，其他七千餘小島，渺少程度，無甚價值，核計菲屬，範圍頗闊，由北緯四度四十分起，至北緯二十一度十分止，東經自一百一十六度四十分，至一百二十六度三十四分，東西相距，幾一千里，南北相隔，約三千里。

（二）資源，菲島位居熱帶，土地特別肥沃，農產既豐，鑛藏亦富，據一九三九年，輸出總額，五百萬一[illegible]比沙（菲幣）黃金產量，六千四百餘萬比沙，且馬光駱一地，鑛藏世界著名之一，銘」、逾一千萬噸，錳之產量，年約五十萬噸，至於各島產鉛鋅銅石油石棉等，每年出口，尤值億萬，若乎糖業，更爲發達，投資總額，約四億五千餘萬比沙。蔴之生產，尤爲巨量，日人經營，逐年增進，世界市場，幾爲獨佔，投資總額約一萬萬比沙。至於島人，多植椰子，以此生活，約十分之六，森林面積，約佔全島十分之七，故木材投資，約四千萬比沙。近年烟草，日見暢銷，故種菸投資，逾四千萬比沙，因此種地事業，歷史久遠，所產菸葉，味香而濃，別處不及，故菲島之內，農工商賈，生計豐裕，安居樂業，比之荷印，較易獲利也。

（三）外僑，菲島全屬，中日僑民，最佔多數，華僑在菲，種植菸草，開採五金，經營蔴業椰子，貿易中外貨，充當手工事業，散處各地，共萬餘人，年匯欵歸，千餘萬元。日人在菲，據日本外務省一九三七年統計，約二萬四千八百人，從事蔴業，頗佔多數。故菲島蔴業，百分五十，操於其手。至於輕工業方面，投資總額，十分之九，亦日人所佔，日對菲島利益，關係日益增加。

相•

防止汽車司機的瞌睡

（松）

汽車的發生意外，多半是由于司機的精神欠佳，美國現時發明一種防止汽車司機在駕駛時，打瞌睡的裝置。在駕駛輪前裝有一種自動噴射亞蠻尼亞，或足以刺激神經的液體噴管，此種噴管，在司機駕駛時，精神欠佳而瞌睡，兩手對駕駛輪的握力一鬆，噴管便噴出亞蠻尼亞于司機員的面部，刺激司機的神經，而阻止司機的瞌睡。

世界上最密人口的土地是在一火山下

火山，這可說是大自然的一個大炸彈，炸彈不爆炸，這是沒有什麼危險，但是爆炸了，這危險的程度，也非想像得來。大自然炸彈火山的爆炸，它的威力，更非我們現在所聽聞的歐洲戰場中所用的炸彈的威力，相可比較。歷史上，關於火山的爆炸，而釀成慘禍的記載，也很多很多，在理趨吉避凶，人們應該遠離這大炸彈所在地的火山居住纔是，但據事實上的統計，世界上最密人口的土地，是在最危險的火山下。

爪哇這裏火山口的數目之多，大大小小一共有三十二個，每一個火山口的爆發，都足引起爪哇的地震，危險的，每個火山口的噴發，這都可以使爪哇全島，受溶巖的覆蓋而毀滅，如三十二個火山口一齊噴發，這劇烈程度，更是不能預言。但事實上，在爪哇中佳居的人，是世界上人口最密的地方，平均每平方英哩，有居民八百五十十人，而全爪哇的人口，總數約四千萬，這四千萬人口的命運，他們及她們的生命財產，便交給這三十二個火山口來決定。據專家的意見，爪哇的火山，是終有釀成世界慘劇的一天，這事情是我們不願去想像的。

爪哇人口衆多的原因，還由于爪哇的土地，甚爲肥沃之故，住居在這裏的土人，也知到火山是危險，但在沒有找著較好的場所，他們也不願離開這肥美的土地。他們是在拿命運和火山賭養。火山在很久很久以前，噴出的溶巖，已和泥土混合，變成了很肥沃的土地。爪哇的土人，百份的四十是以農爲生，他們的禾田，每年是有三次的收割，這是世界上大自然的火藥庫，也是肥美的土地，爪哇的產糖，這是世界有名的。

偵探小說 鰥夫奇禍（三）

探人譯

一宗謀財害命埋尸滅迹的奇案

當地警局對于工人失蹤事件的冷淡，不是沒有理由的。因爲當地每季總有著幾千來去無定的工人，他們來來往往，就像候鳥一樣。他們中的大多數又都沒有一定的住所，因此當地警局對于他們的行動，是漠不關心的。關于皇谷牧場職工麥西失蹤事件，經過調查後沒有頭緒，也就淡然若忘了。

但是會長史策克和他的瑞士朋友們對于這事却并未忘懷。其中特別賣力的，自然是會長和附近牧場的另一職工殷飛爾。他們分頭去訪問當地自國的僑民，可是得到的答復，都是一樣，他們都異口同聲地說，自從八月三十日左右起，就再沒看見麥西了。他們又會訪問過以前僱用麥西的主人，也沒有得到一些消息。

麥西最後的僱主是蘇特，他所租的牧場就在曼提卡蘇藍路，附近有兩個少女，一叫赫妮，一叫瑪麗，她們顯然是最後看見麥西的。據她們說：「記得八月尾或是九月初，我們從學校放學回家，經過那牧場，曾跑去看麥西擠取牛奶。隨後，有一天，我們去看他，沒有遇見，據蘇特說，他已經離開了。」……

會長和殷飛爾調查明白以後，立卽去找那地主蘇特，那地主是個精力彌滿的瑞士人，他原是經營佐華特牧場的，後來把牠租給失蹤人麥西，經營另外一個牧場。他對會長等表示願竭力幫助，還供給關於失蹤人的一些消息。

據他對會長等說：「我不知道你們對麥西這樣關切。他爲了厭倦工作，離開這裏，向北方去了。他在這裏做了不久，大概是八月底吧，他對我說打算離開這裏，要把他自從的汽車賣給我。我就用六百五十元跟他買了。他把錢帶在身上，晚上，我用車子送他，駛到了一個地方，他便下車拿著個什物袋走了。」

會長和殷飛爾一度討論以後，決定去函車輛管理局調查麥西轉讓汽車的事情。據那管理局答復，車主麥西確曾于九月十二日把車賣給蘇特，這證實了那地主所說的話。（未完）

※ ※ ※

昆虫動物的生活

蜂 蟻 白蟻

＝魯端＝

動物當中，像營社會生活的，爲數極多，就中最著名的，是蜂，蟻和白蟻，這是人所共知的。

昆蟲的社會生活，有好幾個級別，蜂類當中，像叫做優光蜂的，春初一匹雌蜂，選定適當的土穴，先把可以做爲幼蟲食料的花蜜和花粉貯藏穴中，然後才產卵其上，產卵以後，就密蓋穴口，時時再穿成小孔，給與新鮮的食物，卵孵化後，就發育多數的雌蜂，其中多數小形的，就是職蜂，專司營巢，採集食物及養育女王（親蜂）和後產的幼蟲等的作業。其後這女王再繼續產卵數次，就營成一個大家族的團體，到了秋天，女王和另一大形的雌蜂，與從女王單性所產生的雄蜂互相交尾，到了晚秋，天氣漸冷，許多雌蜂和雄蜂，漸漸死滅，只有包受精的大形雌蜂和女王，越過冬期，到第二年再營成新家族的團體，所以個花蜂的社會，是祇期於一年的。

蜜蜂的社會組織，比較進步，常常現出女王雌蜂職蜂等個體的分化。職蜂是發育不完全的雌蜂，其中具有分業的變化，有些專司營巢，有些專司採集花蜜和花粉，有些專司保護和飼育，等到家族漸大，就要舉行分封，這是蜜蜂的生活的特色。

蟻的組織，和蜂相類似，職蟻無翅，雌蟻和雄蟻，到了交尾期，就發生雙翅，能飛翔於空中，實在職蟻和兵蟻，原是同一體的，其分業制度，十分進步，各自精勵專門的職務，這是我們日常可目擊的。當他襲擊他種蟻類的時候，常把敵蟻中已成體的加以殺害，幼蟲和蛹，掠奪回巢，等牠們發育後，充爲奴隸，以供差使。蟻又常和種種動物營相互助的生活（共棲）是習見的，是和種種植物嫩芽上所棲息的蟲相共棲的情形，因爲這種蟲，身體的後端能時時分泌甘液的緣故。蟻遇著蟲時，常用兩隻觸角摩擦牠的背部，使牠把甘液不絕的分泌出來，充爲食料，蟻爲了這些緣故，一方面不但代替蟲驅逐害敵而已，有時還要把蟲的卵運到自己的巢中去，使過冬再孵化的幼蟲移到有嫩芽的部份上去，遇著天氣惡劣時，常再載運回巢中，以防危害，這樣差不多是營一種畜牧事業，餘又對於另的蛛蜘，蜈蚣和陸棲甲殼類等昆蟲，也常有同樣的生活。

對於木造的建築物等加以大害的白蟻，所組成的社會，是最發達的，白蟻在動物分類學上，雖比較普通蟻的位置較低，然兩種在性質上很是相像，就是白蟻和普通蟻相同，也有雌蟻雄蟻職蟻兵蟻等個體的分化，常存木材上穿成孔穴，棲息其中，或咀嚼泥土，營造精巧的巢穴。白蟻的巢中有普通王和女王，然依種類不同，有一匹王和數匹女王同棲的，也有一匹女王和數匹王同棲的。又除雄雌蟻以外，還有生翅的一種白蟻，這種白蟻，普通叫做妃，其中又分兩種，一種翅較長，生殖器發育不完全，一種翅較短，生殖器較發達，牠們平時在巢內毫無變化，如不幸發生王和女王驟斃等事，就立卽發育，代行生殖。

職蟻普通都呈同樣的形態，數目很多，就中有些職蟻，常在王和女王的周圍，專把王體各部舐得很是清潔，有些專把從他種職蟻搬運來的食物獻至王前，有些專把王的排洩物掃除，有些專把產出來的卵運到卵房裏去，從事保育，有些專事培養可做幼蟻食物的菌類；分業的制度，顯著進步，各各服役專職，有條不紊。兵蟻的形態，常常相異，像專司防禦和攻擊外敵的，形狀便較大；專在巢內監督職蟻的勞役的，形狀便較小，普通都生有頑强的顎，又依種類不同，頭端有突出的長喙的，也有喙的尖端，具有腺孔，能分泌一種腺液，遇著害敵時，用喙刺螫敵體，泌出液刺激皮膚，使發生痛苦。雌雄蟻到了五六月間，出巢暫飛於空中，飛了一回就降至地面，雙翅脫落，有些歸巢產卵；有些雌雄一對別尋適當的場所，穿穴營巢。雌蟻產卵後，起初和雄蟻共同負担保幼蟲責任，等到職兵蟻發育現出後，則成爲王和女王，僅司生殖的職務。

※ ※ ※

睡眠時使用電扇的安全方法

睡眠時，使用電扇，在涼風陣陣中，很易使能入睡，但入睡後，繼續的吹電風，這很易使身體發生神經炎風濕病等症。一夜電風，把好好身體的人吹死，在都市中是常有的事情。現在暑天經已過去，給電風吹死的事情，恐怕是沒有，但電風扇并不是冷氣機，它是轉流機，電風使人涼快的原因，還由于使氣流轉換的關係，轉換氣流，就在冷天，爲衞生上起見，也是應該裝置的。

在寢室中，怎樣使用電扇纔是安全的方法，這是值得我們去研究的，據美國的醫生嘉孫氏的研究，睡眠時電風，最好不要直接以至人的身上，在寢室中，電扇的位置，應放置在床的高處，高扇的風，應射向牆壁上，使氣流反擊，而感覺愉快。另一電扇的安全位置，是將電扇放于近床的棹上，或地板上，但電扇的方向是與床相反，卽電風吹向床的反方向。爲使氣流的轉變加速的，採用的電扇，最好是固定方向，擺動的電扇，還祇增加氣流的漩渦作用，對空氣變換的效率是減少。（陰）

羅羅肆考

花郊著（廿二）

外，就是借來烘火，夕陽一下，卽成黑暗世界，有意外事故時才用火把。居屋既低小而淺窄，家中所豢養的畜牲，不得不關在屋內和人共處，可說是六畜同堂，加上人去，就變成七動物共居一室了。

（四）行動　他們的村寨是就山勢而建立的，村寨和村寨間的交通非常不便利，因此只有自己的寨人合作和互助來討生活，所謂「出入相助，守望相扶持」。因交通不便，雖對山仰居也不相往來，所謂「雞犬之聲相聞，民至老死不相往來」。他們强健的軀幹，能適應高山深林的窮境，腳底皮甚堅厚，不怕甚麼荊棘和尖碎的石子，上山下山好比猴子逍遙於樹上那麼的便當。過山坑是沒有搭橋樑的，以涉水爲慣例，路途可說是不修築的，只任其自然地踐踏。遇見豺狼熊豹等，也不恐懼，常用陷阱或弓弩來捕捉它。

獨立羅羅的風俗習慣，可分四點來紀錄：

（一）婚姻　他們男女的關係，比較曾受歷代禮教束縛的漢人，平等自由得多，隨時隨地男女都可共同工作或自由戀愛，所謂「貞節」，他們並不覺得是甚麼；況且他們的婚姻有幾種優點：一爲一夫一妻制，一爲小家庭制，男子婚後當脫離父母，獨立組織家庭，一爲壯年婚制，像古禮的男子三十而娶，女子二十而嫁的，他們認同階級的男女才得聯婚的，例如酋長只能和酋長通婚，「鍋磚哇子」（卽酋長的家奴）只能與「鍋磚哇子」通婚，這又可稱爲「階級婚制」。當男女戀愛成熟了，男家卽使一媒人到女家說項，媒人抵女家門口時，必受過潑水的戲弄，這是女家的一班女友聯合來舉行的。聘禮的慣例，大概金錢和牲口各一半，有送親和迎親的歡鬧，新娘騎馬到男家，先在門外的預搭的棚廠休息片時，然後入屋，卽時舉行歡宴，男女來賓和親戚坐地席喝酒大嚼，而且大家對歌，唱答分爲勝負兩方面，負者則以頭帕奉贈勝客，以爲口戰的賭物，迨至酒闌客散，新娘睡在屋的中間，四陪伴以送親的親族，那個新郎在更闌夜靜的當兒，當然充滿着，表現他滿足性慾的行爲，他的辦法就是去「

美泰電版公司

製電版有美泰價錢平起貨快銅鋅版樣樣齊或繪圖代設計
干諾道中六十三號 電話：二五六一二

國際社編輯編譯

國際週報

第廿七期要目

緊張的越南形勢（圖解）
事變外交之轉換……丸山政男
英國的命運
最近英國的外交活動……陳正之
戰爭威脅下的美國……徐正雄
美國兩洋政策的難點
蘇聯石油輸德的限度
三個獨裁者（長篇連載）（五）……藤森成吉
地圖・其他

新生命社發行

香港移澤上海公共租界登記證字四九八
中華郵政特准掛號認爲第一類新聞紙類
中華民國二十九年六月五日出版
每冊實售國幣一角五分

更生週刊

第六卷第十期目錄

評壇　爲全國災民請命……左亮
歐戰劇變後告愉抗戰論者……公成
專論　德法休戰協定……景亮
譯論　日本對英對蘇的兩面外交……田幸譯
托羅斯基論斯丹林……方復生
每週文選　蔣介石的磁鐵戰……汪精衞
全面和平與全面崩潰……傅式說
雜俎　混濁不清的頭腦（續）……勉旃譯
週史料

◀業已出版▶

每冊國幣一角

◀總經售處▶

上海北河南路五十九號中華日報館
上海三馬路四號三通一書局

新世紀 半月刊

是一本研究國際政治經濟問題唯一的刊物
是一本內容紀載豐富言論公正的名貴雜誌

新到第二卷・第五期

論增　國府還都與最近國際間的暗潮
日本的經濟現狀
專載　大公報的和平條件……張祖[illegible]
論中國農村經濟
日法遠東關係的認識……陶景萬
中東鐵路之今昔……汪維明
譯著　經濟統制下的日本農業……東烟精一
北極地帶的戰爭……泰晤士報
不列顛門口的俄羅斯……敦
一九三九年上海商業動態……
史料　列寧外交秘史（續）第六章「不是戰爭—也不是和平」

新到第二卷・第六期

論增　中日的新局勢
美國對重慶的貸款
蘇芬戰事結束
專載　中國書籍流美
戰時的國民心理……力
和平建國運動之理論體系……
譯著　中國農村經濟問題……
日本政治之再建……馬場恆吾
美國意欲組織反共陣綫……密勒氏評論報
永久和平的基礎……
共產黨徒上了斷生涯……
史料　列寧外交秘史（續）第六章「不是戰爭—也不是和平」

每期售價一律港幣五仙　本報營業部代售

美泰電版公司

製電版有美泰價錢平起貨快銅鋅版樣樣齊或繪圖代設計
干諾道中六十三號
電話：二五六一二

本報歡迎直接定閱
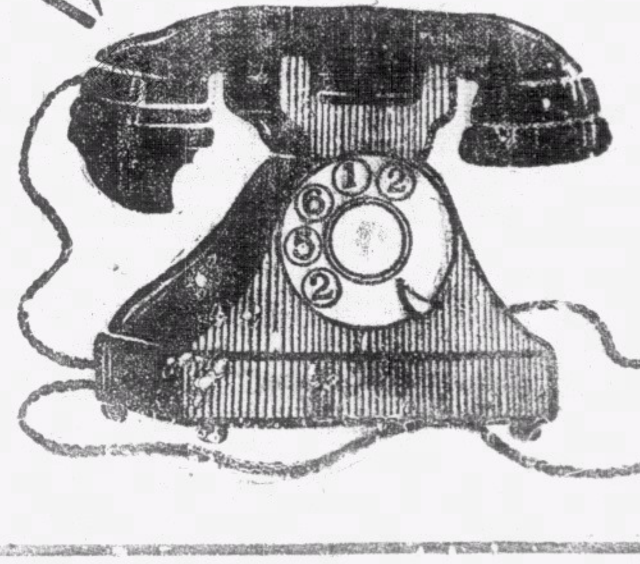
請撥電話 二五六一二